НЮАНСЫ ПАЛЯВАННЯ НА ПТУШЫНУЮ ДЗІЧЫНУ 4

«МЕНЮ» НЯЎДАЛАЙ ПРАКТЫКІ 13

Выдаецца з 9 жніўня 1917 г.

Родная газета на роднай мове

ЗВЯЗДА

+TVПРАГРАМА

17 САКАВІКА 2023 г. ПЯТНІЦА № 51 (29931)

ЦЫТАТА ДНЯ

Валерый МІЦКЕВІЧ, намеснік старшыні Палаты прадстаўнікоў:

«Меркаванне моладзі абавязкова трэба ўлічваць, у тым ліку пры падрыхтоўцы праектаў заканадаўчых актаў. Таму што сённяшняя моладзь — гэта заўтрашняя будучыня краіны. Часта яны бачаць тое, што не бачыць старэйшае пакаленне. Наша грамадства — гэта сукупнасць і маладых, і пажылых. І ў кожнага ёсць свае крупінкі правільных думак, ідэй».

СПАРТЫЎНАЯ ВЯРШЫНЯ — НА РАДЗІМЕ

Фота Анатоля КЛЕШЧУКА.

Крысціна ЗУЕВА — трэнер па самба ўшацкага фізкультурна-аздараўленчага комплексу — пасля заняткаў праводзіць з малодшай групай агульную падрыхтоўку ў басейне. Дзяўчына скончыла Беларускі дзяржаўны універсітэт фізічнай культуры і спорту. Пасля размеркавання яе хацелі пакінуць працаваць у сталіцы, але Крысціна вярнулася на малую радзіму ва Ушачы і не шкадуе. Яе прызванне — працаваць трэнерам і выхоўваць будучых чэмпіёнаў. Крысціна Зуева ўжо не раз дасягала спартыўных вяршынь, была прызёркай чэмпіянату свету і пераможцай у чэмпіянаце Беларусі, таму свой трэнерскі і спаборніцкі досвед хоча перадаць юным землякам.

КАРАТКА

- **Акцыя «Дзіця — галоўны пасажыр!» пройдзе ў Беларусі з 17 да 27 сакавіка.**
- Стадыён і спарткомплекс у Магілёве абновяць да II Гульняў краін СНД.
- **ДПК: на працягу месяца літоўскі бок прапускаў на сваю тэрыторыю 50 % грузавікоў ад нормы.**
- Мінлясгас абсталюе сем новых гандлёвых пляцовак да 1 ліпеня.

- **КДК да 22 сакавіка прымае паведамленні аб парушэннях прыродаахоўнага заканадаўства.**
- У Гомельскай вобласці пры расследаванні справы аб генацыдзе знайшлі яшчэ 151 месца расстрэлаў людзей.
- **Беларускія зоркі эстрады маюць намер правесці ў Расіі серыю канцэртаў з патрыятычным акцэнтам.**

Сітуацыя

«Ваш нумар дала сяброўка, купіце ў нас пыласос»

Як пазбавіцца ад рэкламных званкоў на мабільны

«Вітаю! Скажыце, я дазванілася ў Мінск?» Такім трывіяльным выразам пачынаюцца хіба што не ўсе званкі, падчас якіх абанента хочуць некуды запрасіць або нешта яму прапанаваць. І калі адзін адразу пакладзе трубку, іншы ўважліва выслухае, а то, можа, і сходзіць на прэзентацыю «дзіва-пыласоса», у падарунак да якога ідзе спецыяльная супрацьпылавая хустка для валасоў падчас прыборкі. І мала хто пачне высвятляць у суразмоўніка, адкуль у таго асабісты нумар вашага мабільнага. Між тым менавіта гэта варта зрабіць найперш, бо з пункту гледжання Закона аб абароне персанальных даных такія «халодныя» званкі з рэкламай без вашай на іх згоды — незаконныя. Як вымусіць дакучлівага менеджара вам больш не званіць і як даведацца, хто ўвогуле атрымлівае вашы персанальныя даныя, расказалі ў Нацыянальным цэнтры абароны персанальных даных (НЦАПД).

СТАР. 3

Напярэдадні сезона

ПАЎНОЧНЫ ВІНАГРАД

Хто і навошта вырошчвае «лазу даўгалецця» ў Беларусі?

Турыстычныя даведнікі любяць уключаць у апісанні той ці іншай краіны звесткі, якія пачынаюцца з займенніка «самы»: самы паўночны або паўднёвы пункт, самая вялікая колькасць азёраў, балот, горных вяршынь... У прынцыпе звестак, якія пачынаюцца са слова «самы», пры жаданні можна знайсці нямала аб кожнай краіне свету. І Беларусь — не выключэнне.

Беларускі вінаград смачнейшы за імпартны, адзначаюць і спажыўцы, і навукоўцы.

СТАР. 4

ISSN 1990 — 763X

ЗВЯЗДА Да чытача з любоўю!

Падпішыся на «Звязду» – і выйграй карысны прыз!

Ідзе падпіска на II квартал 2023 года

ВЯСНА І ЛЕТА — З ЛЮБІМАЙ ГАЗЕТАЙ!

З ПЕРШЫХ ВУСНАЎ

«Гэта грошы народныя і павінны выкарыстоўвацца на патрэбы людзей»

Эканомія бюджэтных сродкаў стала тэмай нарады ў кіраўніка дзяржавы

Прэзідэнт Беларусі Аляксандр Лукашэнка правёў нараду, прысвечаную эканоміі бюджэтных сродкаў. Удзел у ёй узялі віцэ-прэм'ер Пётр Пархомчык, кіраўнік спраў Прэзідэнта Юрый Назараў, кіраўнікі Адміністрацыі Прэзідэнта Ігар Сергеенка і Камітэта Дзяржаўнага кантролю Васіль Герасімаў, губернатар Мінскай вобласці Аляксандр Турчын і міністр фінансаў Юрый Селівёрстаў.

«Калі мы часам эканомім бюджэтныя сродкі, то ўзнікаюць, як у савецкія часы іх называлі, нейкія «падснежнікі». То мы людзей трымаем на вытворчасці, яны працуюць на бюджэтную арганізацыю, то мы выкарыстоўваем транспарт небюджэтнай арганізацыі і выкарыстоўваем гэты транспарт для вырашэння пытанняў бюджэтнага характару. А дакладней, нейкія пытанні не вырашаюцца ў бюджэтным плане, а начальнікі патрабуюць аўтамабілі з падпарадкаваных прадпрыемстваў дзяржаўнай і прыватнай формы ўласнасці, каб вырашаць нейкія асабістыя пытанні. Гэта паводле той інфармацыі, якую я атрымліваю ў апошні час», — сказаў Прэзідэнт.

Ён акцэнтаваў увагу на тым, што бюджэтныя сродкі трэба накіроўваць туды, куды трэба. «Гэта грошы народныя, прадпрыемствы іх плацяць і людзі падаходны падатак плацяць. Гэта грошы народныя і гэтыя грошы павінны выкарыстоўвацца на патрэбы нашых людзей», — канстатаваў беларускі лідар.

Валерыя СЦЯЦКО.

«Мы людзі добрасумленныя і адказныя»

Прэзідэнт абмеркаваў з Віктарам Шэйманам супрацоўніцтва ў Афрыцы

Таксама Аляксандр Лукашэнка правёў рабочую сустрэчу са спецыяльным пасланнікам Прэзідэнта Рэспублікі Беларусь Віктарам Шэйманам, які курыруе развіццё супрацоўніцтва з краінамі Афрыканскага кантынента.

«Генералаў былых не бывае і былых службовых асоб таксама, таму, нягледзячы на нейкую свабоду і самастойнасць, Афрыка засталася за табой як у спецыяльнага пасланніка Прэзідэнта», — адзначыў кіраўнік дзяржавы. Ён спытаў, як развіваецца супрацоўніцтва з краінамі Афрыканскага кантынента пасля візіту ў Зімбабвэ, Аб'ядналыя Арабскія Эміраты. Аляксандр Лукашэнка расказаў, што наладжаны дамоўленасці з кітайскімі партнёрамі наконт некаторых сумесных праектаў у Афрыцы, у тым ліку і ў Зімбабвэ. Ён спытаў, як прасоўваюцца гэтыя пытанні. «Мы ж абяцалі дапамагчы ім у ахове здароўя, сістэму наладзіць. Прыязджаюць іх людзі, будуць у нас рабіць. У тым ліку жонка прэзідэнта, якая адказвае за мацярынскую смяротнасць, дзіцячую смяротнасць, тут мы павінны ім сур'ёзна дапамагчы. У хуткім часе будзем весці перагаворы», — адзначыў беларускі лідар.

Кіраўнік дзяржавы спытаў, як наладжваецца супрацоўніцтва ў рэальным сектары эканомікі. «Многія краіны і кантыненты пасля нашага візіту зацікаўленыя ў рабоце з намі. Словам, вось гэты комплекс і нават недахопы якія ёсць. Я гляджу ў СМІ: хтосьці ўкідвае ці сапраўды так і ёсць, у нас ёсць праблемы з пастаўкамі нашай тэхнікі на афрыканскі рынак. Каб у нас там парадак быў, жалезны парадак, каб афрыканцы разумелі, што мы людзі добрасумленныя і адказныя, каб мы залішне нічога не патрабавалі», — сказаў Прэзідэнт.

Валерыя СЦЯЦКО.

Парламенцкі дзённік

«Гэта павінна быць міжведамасная дапамога»

Асаблівасці інклюзіўнага навучання

Кіраўнік верхняй палаты парламента Наталля КАЧАНАВА ўзяла ўдзел у выязным пасяджэнні кансультатыўнага савета пры Савеце Рэспублікі па пытаннях сацыяльнай адаптацыі і інтэграцыі дзяцей з асаблівасцямі псіхафізічнага развіцця. Пляцоўкай для правядзення быў абраны Полацк.

Напярэдадні пасяджэння Наталля Іванаўна разам з міністрам адукацыі Андрэем Іванцом, міністрам аховы здароўя Дзмітрыем Піневічам, міністрам працы і сацыяльнай абароны Ірынай Касцевіч, кіраўніцтвам Віцебскай вобласці наведала Цэнтр карэкцыйна-развіццёвага навучання і рэабілітацыі Полацкага раёна. Госці азнаёміліся з матэрыяльна-тэхнічнай базай установы, дзе сёння выхоўваюцца 123 дзіцяці да 18 гадоў з цяжкімі формамі інваліднасці і расстройствамі аўтыстычнага спектра. Для іх тут працуюць пяць груп дашкольнага навучання і пяць класаў для школьнікаў. У цэнтры, які ў пачатку гэтага навучальнага года прырос новымі плошчамі дзіцячага садка, ёсць басейн, спартыўная зала, пакой рэкрэацыі з музычным шарыкавым басейнам і дыёднымі лямпамі. Рамонт супрацоўнікі рэабілітацыйнай установы рабілі самі з дапамогай мясцовай улады, партнёраў і валанцёраў, аднак капітальны рамонт у новых памяшканнях яшчэ наперадзе, як і спецыяльнае абсталяванне для навучання і адаптацыі дзяцей з РАС. «Нам важна ведаць, якія ёсць праблемы ў такіх установах адукацыі, і своечасова дапамагчы ім. Гэта павінна быць міжведамасная дапамога — і адукацыі, і мясцовых улад, і прадпрыемстваў рэгіёна», — падкрэсліла кіраўнік верхняй палаты парламента.

Адкрыты дыялог на тэму важнасці інтэграванага навучання дзяцей з асаблівасцямі развіцця ў агульнаадукацыйных установах працягнуўся ў сярэдняй школе № 18 імя Ефрасінні Полацкай. Асаблівую ўвагу Наталля Качанава засяродзіла на напаўненні школ кваліфікаванымі спецыялістамі. Дырэктар школы Канстанцін Шухлеў расказаў, што адміністрацыя абмяркоўвае з бацькамі дзяцей з асаблівымі педагагічнымі патрэбамі метады вядзення ўрокаў. У Полацкім раёне сёння працуе 29 школ, у кожнай з іх ёсць педагог-псіхолаг, які аказвае дапамогу не толькі дзецям, але і іх бацькам. «Роўная адукацыя для ўсіх — галоўны пасыл для сістэмы адукацыі нашай краіны. Неабходна на ранніх этапах выяўляць у дзяцей розныя расстройствы, каб разумець, калі ім патрэбна дапамога спецыяліста для паспяховага асваення вучэбных праграм», — сказала Наталля Іванаўна.

На пасяджэнні кансультатыўнага савета пытанне інклюзіўнага навучання было абмеркавана больш глыбока з удзелам спецыялістаў аховы здароўя, работнікаў сацыяльных службаў, бацькоў, чые дзеці маюць патрэбу ў дапамозе. Міністр адукацыі Андрэй Іванец расказаў, што сёння ў краіне налічваецца 1850 педагогаў-цьютараў, якія суправаджаюць выхаванцаў з аўтыстычнымі расстройствамі і дапамагаюць адаптавацца ў грамадстве. За апошнія пяць гадоў у тры разы павялічылася колькасць дзяцей з РАС — на гэта Старшыня Савета Рэспублікі звярнула ўвагу спецыялістаў аховы здароўя. «Сёння педагогам-псіхолагам трэба ў роўнай ступені працаваць як з дзецьмі, якія маюць асаблівасці, так і з іх бацькамі, дапамагаць зразумець праблему і знайсці яе вырашэнне», — заключыла Наталля Качанава.

Аляксандра ГВОЗДЗЕВА.

Падрабязней пра рабочы візіт Наталлі Качанавай у Полацк — у наступным выпуску «Мясцовага самакіравання».

АГРЭСІЎНЫЯ НАМЕРЫ ПАД ЛОЗУНГАМІ ДЭМАКРАТЫІ

Заява Савета Палаты прадстаўнікоў Нацыянальнага сходу Рэспублікі Беларусь у сувязі з прыняццем рэзалюцыі Еўрапейскім парламентам

Савет Палаты прадстаўнікоў Нацыянальнага сходу Рэспублікі Беларусь рашуча асуджае прынятае Еўрапейскім парламентам рэзалюцыі «Далейшыя рэпрэсіі супраць народа Беларусі, у прыватнасці справы А. Пачобута і А. Бяляцкага».

Нягледзячы на ўласныя сістэмныя праблемы, Еўрапейскі парламент працягвае тыражаваць рэзалюцыі ў дачыненні да Рэспублікі Беларусь, якія скажаюць факты і змяшчаюць шаблонныя і галаслоўныя абвінавачанні, накіраваныя на дыскрэдытацыю міжнароднага іміджу нашай краіны.

Лічым абсалютна непрымальным атаясамленне Еўрапарламентам усяго народа Беларусі з асобнымі грамадзянамі, якія ўчынілі канкрэтныя злачынствы і асуджаныя ў адпаведнасці з заканадаўствам Рэспублікі Беларусь. Пераважная большасць беларусаў падтрымлівае дзеючую ўладу і праводзімую ёю палітыку, заснаваную на інтарэсах грамадзян і накіраваную на забеспячэнне стабільнасці, бяспекі і павышэнне дабрабыту грамадства.

Беларускія парламентарыі разглядаюць прынятую рэзалюцыю як недапушчальнае ўмяшанне ва ўнутраныя справы суверэннай і незалежнай дзяржавы. У гэтым жа кантэксце лічым непрымальнымі заклікі да падтрымкі дэструктыўных сіл у Беларусі і за мяжой, дзейнасць якіх накіравана на звяржэнне законнай улады неканстытуцыйным шляхам.

Палажэнні прынятай рэзалюцыі дэманструюць варожую сутнасць палітыкі калектыўнага Захаду. Пры гэтым свае агрэсіўныя намеры ён традыцыйна прыкрывае лозунгамі аб прасоўванні дэмакратыі і абароне правоў чалавека.

Прынятая Еўрапарламентам рэзалюцыя ў чарговы раз дэманструе непрыкрытую крывадушнасць і двайныя стандарты, асабліва на фоне жорсткасці, якая праяўляецца сілавымі структурамі асобных краін — членаў ЕС у адносінах да ўласных грамадзян у ходзе акцый пратэсту, што адбыліся нядаўна і працягваюцца, выкліканых імклівым пагаршэннем сацыяльна-эканамічнай сітуацыі з-за негатыўнага ўплыву санкцый. Факты жорсткага падаўлення пратэстаў застаюцца без увагі еўрапарламентарыяў, галоўнай задачай якіх і з'яўляюцца прадстаўленне і абарона інтарэсаў грамадзян сваіх краін.

Мы патрабуем ад Еўрапейскага парламента спыніць заклікі да працягу ціску і санкцый, якія супярэчаць нормам міжнароднага права і інтарэсам простых грамадзян.

Мы таксама выступаем катэгарычна супраць заклікаў еўрапарламентарыяў да абмежавання ўдзелу беларускіх спартсменаў у міжнародных спаборніцтвах, у тым ліку ў Алімпійскіх гульнях і турнірах УЕФА, што не адпавядае духу алімпійскага руху.

Цвёрда перакананыя, што ўсе спробы ціску на Беларусь бесперспектыўныя, і заклікаем еўрапейскіх парламентарыяў да раўнапраўнага і ўзаемавыгаднага дыялогу.

Блізкая ўлада

На кантролі — да вырашэння пытання

Старшыня Брэсцкага аблвыканкама Юрый ШУЛЕЙКА правёў прыём грамадзян у Пінску

На прыём да губернатара прыйшло адразу двое жыхароў прыгараднай вёскі Заполле. Адзін прасіў заасфальтаваць кавалак дарогі, другая — працягнуць нітку цэнтральнай каналізацыі. Як высветлілася, праблемы звязаныя паміж сабой тэрытарыяльна.

Фота БелТА.

На вуліцы Фядотава, пра якую вялася гаворка, ёсць участак працягласцю 500 метраў, вельмі запатрабаваны транспартам. Летам на гэтым кавалку гравійкі пыл не паспявае асядаць, — расказалі людзі. Кіраўнік вобласці прапанаваў старшыні райвыканкама налета выканаць праект і ўключыць паляпшэнне дарогі ў план работы.

Другая заяўніца з гэтай жа вёскі вельмі прасіла паспрыяць з каналізацыяй. Праблема надзвычай актуальная з-за высокага ўзроўню грунтавых водаў у гэтым месцы. Жанчына паведаміла, што людзі гатовыя ўзяць удзел у фінансаванні праекта.

Сышліся на тым, што цяпер варта пачынаць работу па фарміраванні кааператыва, рыхтаваць праект, каб налета пачынаць работу. А з улікам патрэбы ў асфальтаванні па-гаспадарску будзе спачатку пракласці каналізацыйныя трубы, а затым асфальт.

Звярнуліся да губернатара трое грамадзян, якія не маюць работы. Усім траім паабяцалі прапанаваць варыянты працаўладкавання пасля грунтоўнай размовы са спецыялістамі службы занятасці.

На гэты прыём асаблівую надзею ўскладалі жыльцы дома па вуліцы Жалтоўскага, які нядаўна здадзены ў эксплуатацыю. Жыць у новых кватэрах аказалася вельмі некамфортна, бо тэмпература не паднімаецца вышэй за 14—17 градусаў. З-за холаду і сырасці з новых сцен у асобных пакоях адпадаюць шпалеры, у іншых месцах выступае цвіль.

Спецыялісты ў курсе праблемы, але прыбраць непаладкі ў цеплазабеспячэнні пакуль не ўдаецца.

— Гэтым пытаннем займаюцца, усе стандарты неўзабаве будуць забяспечаны, — сказаў навасёлам губернатар і паабяцаў трымаць на кантролі пытанне да яго вырашэння.

Пасля прыёму кіраўнік вобласці наведаў праблемны дом, азнаёміўся з сітуацыяй на месцы.

Святлана ЯСКЕВІЧ.

ВЫКАНКАМЫ НА СУВЯЗІ

Штотыдзень традыцыйна для вырашэння праблемных пытанняў насельніцтва аблвыканкамы і Мінскі гарвыканкам праводзяць прамыя тэлефонныя лініі.

Прамыя тэлефонныя лініі ў суботу, 18 сакавіка, з 9.00 да 12.00 правядуць:

• намеснік старшыні Брэсцкага аблвыканкама Дзмітрый Мікалаевіч ГАРАДЗЕЦКІ. Тэл. (016) 2269926;

• намеснік старшыні Віцебскага аблвыканкама Уладзімір Мікалаевіч БЕЛАВУС. Тэл. (021) 2222222;

• намеснік старшыні Гомельскага аблвыканкама Андрэй Васілевіч КАНЮШКА. Тэл. (023) 2331237;

• кіраўнік спраў Гродзенскага аблвыканкама Іван Іванавіч КУРМАН. Тэл. (015) 2735644;

• першы намеснік старшыні Магілёўскага аблвыканкама Сяргей Канстанцінавіч САВІЦКІ. Тэл. (022) 2501869;

• намеснік старшыні Мінскага аблвыканкама Аляксандр Уладзіміравіч КРУЧАНАЎ. Тэл. (017) 5004160;

• кіраўнік спраў Мінскага гарвыканкама Ганна Мар'янаўна МАТЭЛЬСКАЯ. Тэл. (017) 2224444.

Добрая навіна

ДАПАМОГА ДА ДНЯ ПЕРАМОГІ

Ветэраны атрымаюць ад 850 рублёў да дзвюх тысяч

У адпаведнасці з рашэннем кіраўніка дзяржавы штогод да Дня Перамогі ветэранам Вялікай Айчыннай вайны і асобам, якія пацярпелі ад наступстваў вайны, выплачваецца матэрыяльная дапамога. Сёлета яе атрымальнікамі стане каля 10 тысяч чалавек, паведамляе Міністэрства працы і сацыяльнай абароны. Памер дапамогі складзе ад 850 рублёў да дзвюх тысяч. На гэтыя мэты з рэспубліканскага бюджэту будзе накіравана каля 10 мільёнаў рублёў. Выплата будзе праводзіцца ў перыяд з 26 красавіка да 4 мая 2023 года.

У параўнанні з 2022 годам памер матэрыяльнай дапамогі павялічаны для ўсіх атрымальнікаў. Такім чынам, у адпаведнасці з пастановай Урада ад 14 сакавіка 2023 года ***выплату ў 850 рублёў атрымаюць асобы, якія пацярпелі ад наступстваў вайны, а менавіта:***

• члены сем'яў ваеннаслужачых, партызанаў і падпольшчыкаў, загінулых (памерлых), зніклых без вестак у гады Вялікай Айчыннай вайны (асобам, якія не ўзялі новы шлюб, дзецям-інвалідам з дзяцінства (у тым ліку ўсыноўленым, удачаронym), іншым утрыманцам, якім установлены пенсіі на ўказаных падставах у адпаведнасці з заканадаўствам);

• былым вязням фашысцкіх канцлагераў, турмаў, гета і іншых месцаў прымусовага ўтрымання, створаных фашыстамі і іх саюзнікамі ў гады Другой сусветнай вайны, якім установлена павышэнне пенсіі на ўказаных падставе ў адпаведнасці з заканадаўствам;

• інвалідам з дзяцінства з прычыны ранення, кантузіі, калецтва, звязаных з баявымі дзеяннямі ў перыяд Вялікай Айчыннай вайны або з наступствамі ваенных дзеянняў.

Выплату ў 2000 рублёў атрымаюць:

• інваліды і ўдзельнікі Вялікай Айчыннай вайны, асобы, якія бралі ўдзел у баявых дзеяннях па абароне Айчыны да 3 верасня 1945 г.;

• асобы, якія бралі ўдзел у складзе спецыяльных фарміраванняў у размініраванні тэрыторый і аб'ектаў пасля вызвалення ад нямецкай акупацыі ў 1943 — 1945 гадах.

Матэрыяльная дапамога ў 1100 рублёў будзе аказана:

• асобам, узнагароджаным ордэнамі або медалямі СССР за самаадданую працу і бездакорную воінскую службу ў тыле ў гады Вялікай Айчыннай вайны;

• асобам, якія працавалі на аб'ектах супрацьпаветранай абароны, мясцовай супрацьпаветранай абароны, на будаўніцтве абарончых збудаванняў, марскіх баз, аэрадромаў і іншых ваенных аб'ектаў у межах тылавых граніц дзеючых франтоў, на прыфрантавых участках чыгунак і аўтамабільных дарог;

• асобам, якія працавалі на прадпрыемствах, ва ўстановах і арганізацыях горада Ленінграда ў перыяд блакады з 8 верасня 1941 г. да 27 студзеня 1944 г. і ўзнагароджаным медалём «За абарону Ленінграда», і асобам, узнагароджаным знакам «Жыхару блакаднага Ленінграда».

Алена КРАВЕЦ.

Надвор'е

У выхадныя ад мінус 10 уначы да плюс 14 днём

На наступным тыдні — да 15 цяпла і дождж

Сакавік — месяц у нас загадкавы. Раніцай туманы і галалёдзіца, днём «прыпякае» не на жарт, а ўначы — месцамі яшчэ сур'ёзныя замаразкі. А ў найбліжэйшыя дні на надвор'е ў Беларусі будзе ўплываць высокі ціск, паведамляюць спецыялісты Рэспубліканскага цэнтра па гідраметэаралогіі, кантролі радыеактыўнага забруджвання і маніторынгу навакольнага асяроддзя Мінпрыроды.

Нагадаем, што 14 сакавіка стаў самым цёплым днём з пачатку месяца. У разгар дня слупкі тэрмометраў імкліва рванулі ўвысь, і па паўднёвым захадзе краіны паветра прагрэлася да 14—17 цяпла. Такое цёплае надвор'е стала прычынай актыўнага раставання гурбаў.

У суботу будзе пераважна без ападкаў. Уначы і раніцай у асобных раёнах чакаюцца слабыя туман і галалёд, на дарогах галалёдзіца. Тэмпература паветра ўначы складзе ад плюс 1 градуса па паўднёвым захадзе да мінус 10 градусаў па ўсходзе краіны. Днём будзе 4—10 цяпла, па паўднёвым захадзе — да плюс 12 градусаў.

Не чакаецца ападкаў і ў нядзелю. У гэты дзень ноччу і ў ранішнія гадзіны ў асобных раёнах чакаюцца слабыя туман і галалёд, на дарогах галалёдзіца. Тэмпература паветра ўначы складзе ад плюс 2 градусаў па паўднёвым захадзе да мінус 8 па паўночным усходзе краіны. Удзень будзе 5—12 цяпла, у паўднёва-заходніх раёнах — да плюс 14 градусаў.

У ноч на панядзелак абыдзецца без ападкаў. А днём улада пяройдзе да атмасферных франтоў, якія прынясуць у краіну новыя порцыі ападкаў у выглядзе дажджу, месцамі з мокрым снегам. Мінімальная тэмпература паветра па краіне будзе знаходзіцца ў межах ад слабага мінуса да слабага плюса. Дзённыя максімумы будуць вагацца ад плюс 5 па паўночным усходзе да 15 цяпла па паўднёвым захадзе краіны.

У панядзелак ноччу будзе пераважна без ападкаў. Днём у многіх раёнах краіны кароткачасовыя ападкі, у асноўным дождж. Тэмпература паветра ўначы складзе ад мінус 3 градусаў да плюс 4, па захадзе — да плюс 6 градусаў. Удзень будзе 5—12 цяпла, па поўдні — да плюс 15 градусаў.

У аўторак уначы на большай частцы тэрыторыі, днём месцамі па краіне будуць назірацца кароткачасовыя ападкі ў выглядзе дажджу і мокрага снегу. У начныя і ранішнія гадзіны ў асобных раёнах магчымы туман, слабы галалёд, на дарогах галалёдзіца. Тэмпература паветра ўначы складзе ад мінус 2 градусаў да плюс 5. Днём будзе ад 5 градусаў цяпла па паўночным усходзе да 14 з плюсам па паўднёвым захадзе краіны.

Сяргей КУРКАЧ.

«Ваш нумар дала сяброўка, купіце ў нас пыласос»

ШТО ПРАЗМЕРНА — ЗА ТОЕ АДКАЗНАСЦЬ

Персанальныя даныя чалавека — асабістая інфармацыя, паведамляць якую варта далёка не кожнаму, часам нават і сваякам. Выконваючы Закон аб абароне персанальных даных, які прыняты ў Беларусі не так даўно (лістапад 2021-га), многія аператары, якія збіраюць, апрацоўваюць і распаўсюджваюць асабістыя звесткі чалавека, дапускаюць самыя розныя памылкі. З аднаго боку, прысутнічае незаконная апрацоўка персанальных даных асобы некаторымі аператарамі. З іншага — празмерная колькасць атрымання згод на апрацоўку асабістых звестак з мэтай «перастрахоўкі» аператара, расказалі ў Цэнтры.

Між тым, калі разумець патрабаванні закона, карыстацца ім і працаваць у яго межах правільна зусім няцяжка. Тым больш што НЦАПД сістэматычна праводзіць навучанне аператараў, каб яны не парушылі закон па няведанні. За яго парушэнне, дарэчы, прадугледжана адпаведнае пакаранне. За незаконнае распаўсюджванне асабістых звестак прадугледжана пакаранне ў выглядзе штрафу да 200 базавых велічынь або пяці гадоў пазбаўлення волі. Нават за непрыняцце мер па забеспячэнні абароны асабістых звестак можа наступіць адміністрацыйная або крымінальная адказнасць (калі тое прывяло да прычынення шкоды).

(Заканчэнне. Пачатак на 1-й стар.)

Дык што ж рабіць чалавеку, якому надакучылі прапановы «неабходных менавіта яму» тавараў ці абяцанні «паказаць кароткі шлях да шчаслівага жыцця» падчас эксклюзіўнай сустрэчы, якія паступаюць на асабісты мабільны нумар тэлефона? У Цэнтры далі некалькі парад на гэты конт.

Удакладніце ў чалавека, які тэлефануе з прапановамі, адкуль у яго вашы персанальныя даныя, у тым ліку нумар мабільнага тэлефона.

Калі вашы даныя перадаў нехта са знаёмых, папрасіце таго, хто вам тэлефануе, спыніць апрацоўку вашых персанальных даных, а знаёмага — не перадаваць звесткі пра вас пабочным асобам.

Калі вы самі некалі пагаджаліся на магчымасць атрымліваць такія званкі, можна адклікаць сваю згоду і таксама патрабаваць спынення апрацоўкі сваіх персанальных даных, у тым ліку іх выдалення з базы аператара.

Калі ваш суразмоўнік сцвярджае, што набраны ім нумар рандомны і абраны выпадковым наборам лічбаў, вы ўсё роўна можаце патрабаваць спынення апрацоўкі сваіх асабістых звестак і накіраваць скаргу на дзеянні такога аператара, калі званок паступіць паўторна.

Будзьце ўважлівыя да сваіх персанальных даных і гэтак жа стаўцеся да асабістай інфармацыі іншых людзей, не перадавайце чужыя персанальныя даныя трэцім асобам без згоды ўладальніка такіх звестак.

КАМУ ПРА ВАС «РАСКАЗВАЕ» АПЕРАТАР

Цэнтр таксама выпускае рознага кшталту тлумачэнні і памяткі для аператараў і грамадзян, дзе нагадвае ім аб правах і абавязках. Не так даўно на сайце НЦАПД з'явіліся тлумачэнні аб праве грамадзян атрымліваць інфармацыю аб даванні сваіх персанальных даных трэцім асобам.

Адпаведна з пунктам 1 артыкула 12 Закона аб абароне персанальных даных, суб'ект персанальных даных мае права атрымліваць ад аператара інфармацыю аб даванні сваіх персанальных даных трэцім асобам адзін раз на працягу каляндарнага года бясплатна, калі іншае не прадугледжана заканадаўствам, расказалі ў Цэнтры.

— Прадстаўленне такой інфармацыі суб'екту персанальных даных скіравана на забеспячэнне разумення чалавекам (уласнікам даных) межаў і характару апрацоўкі звестак пра сябе і з'яўляецца неабходным кампанентам рэалізацыі прынцыпу празрыстасці апрацоўкі персанальных даных, — растлумачыла **Вольга ШЫБКО, намеснік начальніка ўпраўлення адукацыйных паслуг і сувязяў з грамадскасцю НЦАПД.** — Магчымасць атрымання такой інфармацыі дазваляе таксама рэалізоўваць правы суб'ектаў персанальных даных, у тым ліку патрабаваць спынення апрацоўкі асабістых звестак і абскарджваць дзеянні аператара.

Ірына СІДАРОК.

ШТО Ў СВЕЦЕ РОБІЦЦА

Інфляцыя ў Аргенціне ўпершыню за 30 гадоў перавысіла 100 працэнтаў

Паводле звестак аргенцінскай службы статыстыкі, у лютым інфляцыя ў краіне дасягнула ўзроўню 102,5 працэнта — такім чынам, за апошні год цэны ў краіне выраслі больш як удвая. Гэта здарылася ўпершыню з часоў гіперінфляцыі пачатку 1990-х. Аргенціна ўжо шмат гадоў адчувае эканамічныя цяжкасці, і большая частка насельніцтва тут жыве ў беднасці. Урад спрабуе стрымаць інфляцыю, абмяжоўваючы цэны на прадукты харчавання і іншыя тавары. Нягледзячы на гэта, менавіта кошт прадуктаў харчавання і алкаголю падскочыў найбольш прыкметна — толькі за люты гэтага года рост склаў 9,8 % у параўнанні са студзенем. Аргенцінскія СМІ мяркуюць, што галоўнай прычынай такога рэзкага скачка сталі цэны на мяса — яны ўзраслі на 20 % усяго за месяц. Неспрыяльныя ўмовы надвор'я, зацяжная спякота і засуха (у Аргенціне цяпер пачатак восені) сур'ёзна паўплывалі на пагалоўе хатняй жывёлы і ўраджай, паведаміла мясцовае выданне Ambito.

У Францыі заявілі аб уступленні краіны ў перыяд ваеннай эканомікі

Такое меркаванне выказаў кіраўнік гендырэкцыі па ўзбраеннях пры французскім абаронным ведамстве Эмануэль Шыва, паведаміла ТАСС. «Мы ўступілі ў ваенную эканоміку. З чэрвеня мы з міністрам узброеных сіл тройчы сустракаліся з усімі прадстаўнікамі нашай абаронна-прамысловай базы. Мы стварылі пяць рабочых груп, якія прывялі да першых канкрэтных вынікаў, напрыклад, з пункту гледжання стратэгічных запасаў, скарачэння тэрмінаў выканання заказаў, паскарэння вытворчасці», — заявіў Шыва. Ён адзначыў, што прадпрыемствы ВПК Францыі цяпер працуюць над тым, каб павялічыць і паскорыць выпуск сваёй прадукцыі. Шыва таксама паведаміў, што ўрад Францыі працягвае закупкі зброі і боепрыпасаў. Так, летась у прадпрыемстваў ВПК было заказана звыш 200 зенітных ракет Aster, прыкладна столькі ж супрацьтанкавых ракет сярэдняй далёкасці, а таксама 100 ракет для ЗРК Mistral. Як вядома, у мінулым месяцы прэзідэнт Францыі Эмануэль Макрон заклікаў еўрапейскія краіны нарасціць інвестыцыі ў абаронны сектар.

Гітарыст гурта Queen Браян Мэй атрымаў рыцарскі тытул

Гітарыст рок-гурта Queen Браян Мэй атрымаў тытул рыцара з рук караля Вялікабрытаніі Карла III і цяпер будзе афіцыйна называцца сэрам, паведаміла «Бі-бі-сі». Мэй стаў рыцарам за заслугі ў галіне музыкі і дабрачыннай дзейнасці. Паводле традыцыі, пры пасвячэнні ў рыцары кароль стукае плоскім бокам мяча па плячы чалавека, які атрымлівае тытул. Браян Мэй вядомы не толькі як рок-гітарыст, але і як актыўны барацьбіт за правы жывёл. Разам з гітарыстам на цырымонію прыйшла яго жонка — брытанская актрыса Аніта Добсан, яна найбольш вядомая як выканаўца ролі Энджы Уотс у папулярнай мыльнай оперы «Жыхары Ist-Энда».

ПАЎНОЧНЫ ВІНАГРАД

(Заканчэнне. Пачатак на 1-й стар.)

Была сярод падобных даных аб нашай краіне і такая «рэгалія»: Беларусь — самая паўночная краіна, дзе можна вырошчваць вінаград. Была, таму што ў сувязі са змяненнем клімату гэтая мяжа адсунулася на поўнач.

— Паўночная мяжа вырошчвання вінаграду пачала адсоўвацца гадоў 30 таму. Сёння вінаград ужо вырошчваюць і ў раёне Санкт-Пецярбурга, і ў Прыбалтыцы, Швецыі, Нарвегіі — амаль да 60-й паралелі, — тлумачыць **кіраўнік клуба «Паўночны вінаград», навуковы супрацоўнік аддзела селекцыі пладовых культур РУП «Інстытут пладаводства» Уладзімір УСЦІНАЎ.**

І гэта звязана не толькі са змяненнем клімату, адзначыў навуковец. Гадоў 30-40 таму селекцыянеры пачалі атрымліваць сарты вінаграду з ультраранніх тэрмінам паспявання, і за кошт гэтага змянілася мяжа распаўсюджвання дадзенай культуры. Чатыры дзесяцігоддзі таму гэтая мяжа дакладна праходзіла праз Магілёў, Мінск і Гродна: на поўдзень ад яе вінаград рос, на поўнач — ужо не, як ні старайся. У нашы дні вінаград можна вырошчваць па ўсёй тэрыторыі Беларусі. І ўсё ж асартымент сартоў на Віцебшчыне істотна ніжэйшы за Берасцейшчыну, бо вегетацыйны перыяд, які ёсць «у запасе» ў раслін у гэтых двух рэгіёнах, адрозніваецца ў сярэднім на цэлых тры тыдні.

Вінаград фермеры і проста аматары вырошчваюць у асноўным у цяпліцах.

БЕЛАРУСКІ — СМАЧНЕЙШЫ!

Аднак у нашай кліматычнай зоне і сёння вырошчванне вінаграду патрабуе не толькі працавітасці, але і ведаў, і творчага падыходу. Хто і навошта вырошчвае гэтую цеплалюбівую культуру ў нашай зусім не паўднёвай краіне?

У асноўным гэта аматары, распавядае Уладзімір Мікалаевіч. Проста гаспадары прысядзібных і дачных участкаў. Ёсць фермерскія гаспадаркі, якія зрабілі стаўку на гэтую нетыповую для Беларусі культуру. Яны вырабляюць вінаград для рэалізацыі на рынку, у многіх заключаны дагаворы з кафэ і рэстаранамі. Вінаград фермеры і проста прыватнікі вырошчваюць у асноўным у цяпліцах. Больш за ўсё такіх цяпліц — пад Пінскам, Гомелем, Лідай, на Берасцейшчыне. Зрэшты, аматары — гаспадары асабістых «сотак» — вырошчваюць вінаград і вакол Мінска (Салігорск, Слуцк, Капыль), і ў Гродзенскай вобласці, і нават на Віцебшчыне.

У асноўным у Беларусі пераважаюць сталовыя сарты расійскай і ўкраінскай селекцыі. Справа ў тым, што вінныя сарты патрабуюць адкрытага грунту, а ў адкрытым грунце ў нашых шыротах вырасціць вінаград неверагодна складана, таму дадзены кірунак пакуль развіваецца не надта актыўна. Хоць некаторыя аматары спрабуюць і гэта — у такім выпадку яны выкарыстоўваюць старыя французскія сарты: класіку, створаную многія дзесяцігоддзі таму, распавёў суразмоўнік. Беларуская селекцыя вінаграду актыўна развівалася ў 1960-я гады, але на сённяшні дзень у ёй няма неабходнасці: пакуль эканамічна мэтазгодна засяродзіцца на больш прыдатных для нашай кліматычнай зоны культурах, а што датычыцца вінаграду — проста адаптаваць ужо існуючыя сарты пад нашы ўмовы. А ў цэлым, па прагнозах спецыялістаў, развіццё вінаградарства ў Беларусі і далей будзе ісці з акцэнтам на сталовыя сарты. Таму што гэта — сапраўды атрымліваецца.

— Па смакавых і спажывецкіх якасцях беларускі вінаград смачнейшы за імпартны, — адзначае Уладзімір Усцінаў. — І разнастайнасць смакаў значна багацейшая, чым тыя камерцыйныя сарты, якія «прыязджаюць» у Беларусь. Імпартны вінаград здымаецца ў стадыі недаспеласці і даспявае ўжо ў дарозе. Плюс апрацоўка прэпаратамі, каб прадухіліць гніенне. Беларускі вінаград сёння знялі з расліны, а самае позняе — заўтра ён ужо рэалізуецца пакупніку.

Таннейшым айчынны вінаград у параўнанні з імпартным быць не можа — тая ж цана або трохі даражэй. Як і любы фермерскі прадукт. Справа і ў аб'ёмах вытворчасці, і ў ступені механізаванасці вытворчых працэсаў на буйных сельгаспрадпрыемствах у параўнанні з падворкам прыватніка. Затое ў наяўнасці ўсе плюсы прадукту «арганік»: экалагічна чыстая вытворчасць, «самая першая свежасць». А таксама той факт, што прыватнік, у адрозненне ад буйных вытворцаў, можа дазволіць сабе, выбіраючы сарты для вырошчвання, залажыць у аснову гэтага выбару не толькі (і не столькі) іх прадукцыйнасць, устойлівасць да хвароб і лёжкасць, а ў першую чаргу смакавыя якасці. Гэтым і тлумачыцца разнастайнасць сталовых сартоў вінаграду айчыннай вытворчасці — ад малочна-белага, зялёнага, далікатна- і ярка-ружовага да вішнёвага, бардовага, фіялетавага і сінявата-чорнага, з костачкамі і без костачак.

Беларускі вінаград — прадукт сезонны, як, уласна кажучы, і наканавана вінаграду. Пакаштаваць яго можна ў жніўні-верасні ў першую чаргу на рэгіянальных рынках — у сталіцу ён не заўсёды «даязджае». І спецыялісты раяць выбіраць менавіта яго: па смаку і карыснасці ён адназначна выйграе. Зрэшты, акінуць позіркам усё вінаградарства нашай краіны і параўнаць смак зручней за ўсё на штогадовай «вінаграднай» выставе-кірмашы ў Самахвалавічах — яна праходзіць у жніўні, на яе прывозяць гронкі, а таксама ўласнае віно і разынкі з усёй Беларусі. Дарэчы, на яе прыязджаюць і вінаградары з суседняй Расіі, іншых краін. Яшчэ адна (дарэчы, больш блізкая па часе) важная дата для беларускіх вінаградараў — у красавіку: калі штогод на пляцоўцы перад Інстытутам пладаводства адкрываецца продаж саджанцаў найлепшых і незвычайных сартоў вінаграду. Заўважым, што ў Інстытуце пладаводства ў Самахвалавічах сабрана калекцыя з 500 сартоў вінаграду, якія вырошчваюцца ў Беларусі. А на прысядзібных участках беларускіх аматараў вінаградарства сёння расце ўжо 800 сартоў. Вінаградарства ў нашай краіне развіваецца не адно дзесяцігоддзе. І ўжо больш за 20 гадоў — з 2000 года — існуе клуб «Паўночны вінаград».

ПРАКТЫКАВАННЕ ДЛЯ РОЗУМУ

— Вырошчваю трыццаць сартоў вінаграду. Напрыклад, радуе «Юбілей Новачаркаска» — вага гронкі па 2 кг, а кожная ягадка — 5 см, — успамінае напярэдадні новага садова-агароднага сезона мінулыя ўраджаі адзін з найстарэйшых удзельнікаў клуба «Паўночны вінаград» Іван ЯЛОВІК. — Між тым, Беларусь знаходзіцца за межамі прамысловай зоны вырошчвання вінаграду. І дораць радасць не толькі сакавітыя гронкі, але і тое, што і ў нашым клімаце, калі прыклаці да справы веды і працавітасць, вінаградник можа даваць высокія ўраджаі.

Наогул, вінаградник — гэта цяжкая праца нават у краінах з аптымальным для такой культуры кліматам. Але мужчын і жанчын у клубе вінаградараў — практычна пароўну.

— Лічыцца, што не жаночая гэта справа — вінаград вырошчваць. Але я спраўляюся, — усміхаецца Людміла ЮЗАФАТАВА, яшчэ адна з найстарэйшых беларускіх вінаградараў. — У мяне на ўчастку — 150 сартоў вінаграду, а кустоў — больш за 200. Вінаград — тая культура, якая ўлюбляе ў сябе і не адпускае: калі атрымаеш ураджай адзін раз, спыніцца ўжо немагчыма.

Людміла Васілеўна распавядае, што вырошчваннем вінаграду захапілася ў даволі сталым узросце — раней і не думала, што будзе нешта вырошчваць. Трэба сказаць, людзей, чый жыццёвы шлях да сустрэчы з гэтай культурай не быў звязаны з працай на зямлі, у клубе беларускіх вінаградараў большасць. А потым сустрэча адбылася — і яны ўлюбіліся ў гэтую няпростую справу. І менавіта ім скарылася вяршыня — атрыманне высокіх ураджаяў «сонечнай ягады» ў халодным для згаданай культуры клімаце.

— Любоў да зямлі ў мяне «родам з дзяцінства»: наш род — сялянскі. А чаму менавіта вінаград? Ды проста ў нашым клімаце гэта сур'ёзная праца для розуму.

Яшчэ ў антычнасці старажытныя лекары называлі вінаград «лазой даўгалецця». І справа не толькі ў хімічным складзе гэтай ягады і яе карысці для здароўя...

— Калі пасадзіць вінаград «наўдачу», выніку не будзе, — кажа Уладзімір Усцінаў. — Гэта культура, максімальна адчувальная да клопату і ўвагі. Ні адна расліна так не рэагуе на правільны догляд, як вінаград. Трэба разумець, што робіць вінаградар і для чаго ён тое робіць. Таму ўраджай вінаграду, асабліва ў нашых шыротах, — узнагарода за працу не толькі фізічную, але і разумовую. За пастаяннае паглыбленне і пашырэнне сваіх ведаў і ўдумлівы падыход да працэсу вырошчвання лазы. Нядзіўна, чаму гэтая культура прыцягвае многіх. Вінаградарства ў нашай краіне будзе развівацца.

Аляксандра АНЦЭЛЕВІЧ.

Будзь у курсе!

Адкрываецца паляванне на птушыную дзічыну

З 11 сакавіка (з другой суботы месяца) у краіне стартуе веснавы сезон палявання на птушыную дзічыну. Згодна з Правіламі палявання, веснавы сезон прадоўжыцца да 14 мая (другая нядзеля месяца), але агульная працягласць веснавога сезона палявання не можа перавышаць 28 дзён. Пра гэта нагадалі ў Дзяржаўнай інспекцыі аховы жывёльнага і раслінага свету.

Канкрэтныя тэрміны вызначаюцца кожным карыстальнікам паляўнічых угоддзяў самастойна ў залежнасці ад наяўных прыродна-кліматычных умоў (пачатак веснавога пралёту, наяўнасць аб'ектаў палявання ў паляўнічых угоддзях і г. д.) шляхам выдання лакальнага нарматыўнага прававога акта да пачатку сезона палявання.

Ружэйнае паляванне на ненармаваныя віды паляўнічых жывёл дазволена ў суботу, нядзелю, дзяржаўныя святы, святочныя дні, аб'яўленыя Прэзідэнтам Рэспублікі Беларусь непрацоўнымі, і асобныя рабочыя дні ў выпадку іх пераносу Саветам Міністраў Рэспублікі Беларусь на выхадныя дні. Акрамя таго, паляўнічыя гаспадаркі могуць устанаўліваць на сезон палявання дадатковыя дні тыдня, дазволеныя для палявання (не больш за два).

Веснавое паляванне не такое масавае і папулярнае, як, напрыклад, летне-восеньскае «па пяры» або восеньска-зімовае на пушных паляўнічых жывёл. Разам з тым аматараў такога таксама нямала.

Традыцыйна падчас веснавога палявання паляўнічым дазволена здабываць:

пралётных (якія мігруюць) гусей — гуся-белалобага, гуся-гуменніка, гуся шэрага, канадскую казарку любога полу; самцоў (качароў) качак — крыжанкі, свіязі, гогаля, шыраканосак, чарнец і чубатай, чырка-траскунка і чырка-свістунка, качкі шэрай, самцоў слонкі «на цязе».

Адначасна пры паляванні на гусей і качараў качак дазволена здабыча баклана, голуба шызага, чаплі шэрай і белай вялікай.

Акрамя таго, пры любым законным знаходжанні ў паляўнічых угоддзях у мэтах палявання паляўнічым дазваляецца таксама здабыча ваўка, шакала, лісіцы, янотападобнага сабакі, вароны шэрай, сарокі з выкарыстаннем спосабаў і прылад палявання, дазволеных для палявання на паляўнічых жывёл.

Паляванне на гусей дапускаецца ў светлы час сутак, акрамя перыяду з 12 да 18 гадзін, спосабамі — з засады толькі са скрадка (або з выкарыстаннем маскіровачнага халата) і абавязкова з прынаджваннем (з дапамогай вабіка і падсаднога гусака, профіляў або пудзілаў гусака).

Паляванне на качараў качак таксама дазволена ў светлы час сутак, акрамя перыяду з 12 да 18 гадзін, спосабамі — з засады толькі са скрадка (або з выкарыстаннем маскіровачнага халата) і толькі з прынаджваннем (з дапамогай падсаднай качкі або пудзілаў качак і вабіка). Выкарыстанне толькі вабіка без пудзіла або толькі пудзіла без вабіка не дапускаецца. У ходзе правядзення дадзенага палявання дазваляецца здабываць толькі падляцелых або падсеўшых (якія селі на ваду) да падсадной качкі або пудзіла качараў качак.

Паляванне на слонку дапускаецца ў перыяд часу з 18 да 22 гадзін спосабам — з засады («на цязе»).

У якасці прылад палявання дазваляецца выкарыстоўваць гладкаствольную паляўнічую зброю, зараджаную патронамі са шротам. Для вышуку і падачы здабытай дзічыны дапускаецца выкарыстанне паляўнічых сабак — тэр'ераў, такс, лягавых, спаніэляў, рэтрыверaў, водных сабак.

У перыяд забароны на выкарыстанне грамадзянамі маламерных суднаў у рыбалоўных угоддзях у веснавы сезон палявання паляўнічым дазваляецца выкарыстоўваць маламерныя судны без рухавіка ў ўстаноўцы і (або) зняцця падсадных качак, пудзілаў, профіляў і пад'ёму здабытай дзічыны.

У працэсе веснавога палявання дапускаецца здабыча толькі паляўнічых відаў птушак, указаных у паляўнічай пуцёўцы. Здабыча птушак іншых відаў альбо самак качак і слонкі не дапускаецца і з'яўляецца незаконным паляваннем, што цягне адміністрацыйную (частка 1 артыкула 16.27 Кодэкса Рэспублікі Беларусь аб адміністрацыйных правапарушэннях) або крымінальную (артыкул 282 Крымінальнага кодэкса Рэспублікі Беларусь) адказнасць, а таксама абавязкам кампенсацыі шкоды, прычыненай навакольнаму асяроддзю ў выніку незаконнай канфіскацыі гэтай жывёлы.

У Дзяржінспекцыі нагадалі таксама аб забароне нашэння і (або) выкарыстання ў паляўнічых угоддзях пры правядзенні палявання на паляўнічых жывёл ненармаваных відаў паляўнічай зброі з нарэзным ствалом (стваламі), паляўнічых лукаў і арбалетаў, а таксама патронаў з кулямі або карцеччу.

Сяргей РАСОЛЬКА.

Конкурсы

ПАСПЕЙЦЕ ЗАЯВІЦЬ ПРА ТАЛЕНТ

Першы нацыянальны канал Беларускага радыё распачаў прыём заявак на ўдзел у XII Рэспубліканскім творчым радыёконкурсе «Маладыя таленты Беларусі», новы сезон якога пройдзе ў красавіку-маі пад знакам Года міру і стваральнай працы.

Узяць удзел у творчым спаборніцтве запрашаюцца хлопцы і дзяўчаты ад 10 да 25 гадоў. Заявіць пра сябе можна ў адной з дзевяці намінацый: «Эстрадны вакал. Салісты», «Эстрадны вакал. Ансамблі», «Спадчына. Салісты», «Спадчына. Ансамблі (вакальныя/вакальна-інструментальныя)», «Акадэмічны вакал. Салісты», «Інструментальная музыка, народныя інструменты. Салісты», «Інструментальная музыка, акадэмічныя інструменты. Салісты», «Інструментальная музыка. Аркестры», «Харавая творчасць».

Праслухоўванне ўдзельнікаў намінацый «Інструментальная музыка. Аркестры» і «Харавая творчасць» праводзіцца дыстанцыйна, а ўсе астатнія намінацыі прадугледжваюць камбінаваную форму ўдзелу. Журы будзе вывучаць папярэдне запісаныя відэавыступленні і запрашаць канкурсантаў на вочныя сустрэчы ў Вялікай студыі Дома радыё, у тым ліку і ў суправаджэнні сімфанічнага аркестра Белтэлерадыёкампаніі.

Для ўдзелу ў радыёконкурсе трэба да 27 сакавіка ўключна даслаць сваю заяўку з усімі неабходнымі дакументамі, суправаджальным пісьмом і відэазапісам выканання твора на адрас: 220114, г. Мінск, вул. Чырвоная, д. 4 ці на электронны адрас talentbelarus@gmail.com, пазначыўшы «Маладыя таленты Беларусі — 2023». Падрабязнасці шукайце на сайце Першага нацыянальнага тэлеканала або тэлефануйце: +375 (17) 348-32-05, +375 (29) 609-94-51, +375 (29) 640-46-78.

Алена ДРАПКО.

ШАШКІ («Звязда»)

Выпуск № 187

Пераможцамі першынства Беларусі па шашках-64 сярод хлопчыкаў і дзяўчынак 2015 г. н. і маладзейшых сталі Іван Невар (Орша) і Вераніка Целяўная (Гродна).

У мінулым выпуску мы паведамлялі пра першынство Беларусі па шашках-64 сярод юнакоў і дзяўчат да 11, 14, 17, 20 і 27 гадоў. Сёння прапануем паглядзець некалькі цікавых фрагментаў.

№ 39 А. Сакалова — В. Нікалаева
Белыя простыя: e1, b2, f2, h2, a3, c3, e3, g3, b4, f4, a5 (11)
Чорныя простыя: d4, c5, e5, b6, d6, h6, c7, e7, g7, b8, f8 (11)
1.g3-h4 e5:g3 2.h2:f4 e7-f6 3.c3:e5 f6:d4 4.e1-d2 f8-e7 5.d2-c3 e7-f6 6.c3:e5 f6:d4 7.b2-c3 d4:b2 8.a3:c1 c5:a3 9.c1-b2 a3:c1 10.e3-d4 c1:g5 11.h4:h8+

№ 40 А. Спірына — П. Петрусёва
Белыя простыя: e1, d2, h2, a3, c3, e3, g3, b4, h4 (9)
Чорныя простыя: c5, e5, b6, d6, f6, h6, e7, b8, f8 (9)
1.b4-a5 f8-g7 2.a5:c7 e5-d4 3.c7:e5 d4:b2 4.a3:c1 f6:f2 5.g3-f4+

№ 41 І. Бародзіч — М. Чэрнік
Белыя простыя: c1, g1, b2, d2, f2, a3, e3, d4, f4 (9)
Чорныя простыя: a5, c5, g5, d6, h6, a7, e7, d8, f8 (9)
1...e7-f6 2.d4:b6 a7:c5 3.b2-c3 f6-e5 4.f2-g3 g5-h4 5.c1-b2 h4:d4 6.g1-h2 e5:g3 7.c3:c7 d8:b6 8.h2:f4 h6-g5 9.f4:h6 f8-g7 10.h6:b4 a5:e1+

Наступная кампазіцыі складзены вядучым аддзела.

№ 42

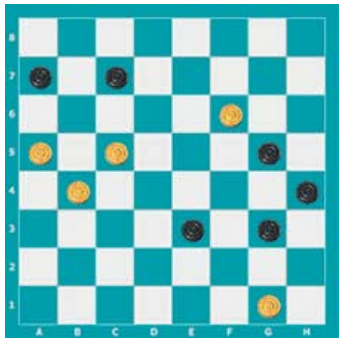

№ 42
Белыя простыя: g1, b4, a5, c5, f6 (5)
Чорныя простыя: e3, g3, h4, g5, a7, c7 (6)

№ 43
Белыя простыя: e1, f2, g5, f6, h6, a7 (6)
Чорныя простыя: a3, d4, d6, b8, f8, h8 (6)

№ 44
Белыя простыя шашкі: d2, h2, a3, d4, h4, b6, h6 (7)
Чорныя простыя шашкі: b4, f4, c5, d6, f6, a7, e7, d8 (8)

№ 45
Белыя простыя: 47, 48, 38, 33, 27, 24, 17 (7)
Чорныя простыя: 36, 31, 34, 23, 15, 7, 8, 9 (8)

Ва ўсіх пазіцыях белыя пачынаюць і выйграюць. Прозвішчы чытачоў, якія дашлюць правільныя адказы, будуць апублікаваныя.

Праверце свае рашэнні: Выпуск № 186 ад 03.03.2023.

№ 31 1.d2-e3 f4:d2 2.c1:g5 a5-b4 3.a3:c5 c7-d6 4.c5:e7 d8:h4 5.g3-f4 e5:e1 6.g1-f2 e1:g3 7.h2:f4 h4-g3 8.f4:h2+

№ 32 1.44-39 34:43 2.49:38 32:43 3.41-37 31:42 4.35-30 24:35 5.15:31 26:37 6.36-31 37:26 7.45-40 35:44 8.50:37+

№ 33 1.f2-g3 h2:d2 2.c1:e3 h6:d2 3.a3:e3+

№ 34 1.c5-d6 e3:e7 2.f6:d8 h4:d4 3.f4-e5 d4:f6 4.d8:a1+

№ 35 1.e7-f8 a5:c3 2.e3-d4 g5:e7 3.f8:d2 h2:f4 4.d2:g5 h6:f4 5.f2-e3 f4:d2 6.e1:a1+

№ 36 1.e7-f8 e3:e7 2.f8:g5 h6:f4 3.f2-e3 f4:d2 4.e1:h8+

№ 37 1.c5-d6 e3:e7 2.d2-c3 b2:d4 3.f2-e3 d4:f2 4.e1:h6 g5-h4 5.h6-f4 b8-a7 6.f4-c7+

№ 38 1.e5-f6 g7:c3 2.a5:g5 h6:f4 3.f2-e3 f4:d2 4.e1:a1+

Першымі дакладныя адказы даслалі: С. Рашэцін (Ашмяны), С. Бурко (Орша), В. Таўкачоў (в. Уздзевічы, Клімавіцкі р-н, Магілёўская вобл.), У. В. Дударэвіч (Брэсцкая вобл., Баранавіцкі р-н, в. Новая Мыш), П. і В. Шульгі (усе — Мінск), Ф. Карпей, Л. Жыхар (абодва — Мядзел), У. Панько (Камянец), І. Ананіч (Гродна), У. Ваўчкоў (Маладзечна).

Пішыце на адрас: газета «Звязда», г. Мінск, вул. Б. Хмяльніцкага, 10А, 220013, e-mail: info@zviazda.by або vorush@yandex.ru

Віталь ВАРУШЫЛА, майстар спорту.

ШТО ПАЧЫТАЦЬ У ЧАСОПІСЕ «АЛЕСЯ» Ў САКАВІКУ?

ЦІ ЛЁГКА ЖАНЧЫНЕ БЫЦЬ АФІЦЭРАМ?

Алеся Сурынт ні ў дзяцінстве, ні ў студэнцкія гады не задумвалася аб службе ў органах унутраных спраў. Але лёс склаўся так, што сёння Алеся Люцыянаўна — палкоўнік міліцыі.

— Наша падраздзяленне — аддзел двухбаковага супрацоўніцтва ўпраўлення міжнароднага супрацоўніцтва МУС. Мы ўзаемадзейнічаем з праваахоўнымі органамі іншых краін, аказваем дапамогу розным службам у вырашэнні многіх пытанняў, — расказала яна.

Па словах Алесі Сурынт, у міліцыі ёсць падраздзяленні, якімі кіруюць жанчыны, і такіх становіцца ўсё больш.

— Пры гэтым варта адзначыць, што ў міліцыі няма жанчын і мужчын. Усе — супрацоўнікі органаў унутраных спраў. І ў гэтым ёсць сэнс: калі ты ідзеш у сілавое ведамства, ты павінен разумець, што ты ідзеш служыць. А служба не прадугледжвае пэўных «я». Само слова — «служэнне» — сведчыць аб тым, што ты сабе не належыш.

«МЫ НЯСЁМ У СВЕТ ДАБРО...»

Спявачка і аўтарка песень, салістка гурта AURA Юлія Быкава не баіцца прымяраць новыя вобразы і ўзнімаць актуальныя тэмы. Але разам з тым спявае пра каханне, важнасць заставацца верным і сабе, і сваім поглядам пры любых абставінах. У гутарцы з журналістам Юлія распавяла, як прыйшла ў мастацтва, наколькі адчувае сябе сёння публічнай персонай, у кім знаходзіць апору ў жыцці і дзе папаўняе сілы. А таксама падзялілася сакрэтамі сямейнай гармоніі, расказала, што цэніць у мужчынах.

Па словах гераіні, у яе і мужа, кампазітара Яўгена Алейніка, агульная ключавая матывацыя ў творчасці:

— Перш за ўсё гэта жаданне дзяліцца з іншымі тым, што мы думаем і адчуваем. Мы нясём у свет дабро, святло, любоў і радасць. Нам хочацца, каб як мага большая колькасць людзей гэтым прасякнулася.

«ЖАНЧЫНЫ — НЕРАЗГАДАНАЯ ЗАГАДКА»

Аўтар шматлікіх кніг паэзіі і прозы, публіцыст, журналіст Навум Гальпяровіч нядаўна адзначыў 75-годдзе і працягвае заставацца ў выдатнай творчай форме. Што дапамагае вядомаму майстру жыць па-за ўзростам? Як з вышыні гадоў творца ставіцца да паэзіі? Ці канкуруюць паміж сабой літаратура і журналістыка? Што ёсць жаноцкасць, і ці існуе каханне на ўсё жыццё? Пра гэта і многае іншае — у шчырай размове з пісьменнікам.

— Жаноцкасць для мяне — гэта прыгажосць, пяшчота, вернасць, — дзеліцца на старонках «Алесі» Навум Гальпяровіч. — Так, сёння няма рыцараў і свецкіх дам, я стараюся зразумець імкненне сучаснай жанчыны быць самастойнай, паспяховай, самадастатковай. Але што зробіш з «кніжным» чалавекам? Хачу прысвячаць ёй вершы як цудоўнаму стварэнню прыроды. Урэшце, жанчыны для мяне і да гэтага часу ёсць неразгаданай загадкаю.

ЯК ЗНАЙСЦІ РОДНУЮ ДУШУ?

Чаму людзі ў сучасным свеце так часта пакутуюць ад адзіноты? Ці здольныя сацсеткі выратаваць ад яе? Якія ўменні дапамагаюць лягчэй знаходзіць родную душу ў вірлівым свеце? Адказы на гэтыя пытанні шукайце ў гутарцы журналіста «Алесі» з кандыдатам псіхалагічных навук, дацэнтам кафедры інавацыйнага кіравання Інстытута бізнесу БДУ, коўчам Наталляй Плаўнік.

САКРЭТЫ ХАРЧАВАННЯ, МОДА І ДОМ

З сакавіцкага нумара «Алесі» вы даведаецеся, што такое візуальны шум у памяшканні і як ад яго пазбавіцца. Атрымаеце парады спецыяліста, як палепшыць знешнасць і самаадчуванне, адкарэкціраваўшы свой рацыён. Наша падборка стыльных жаночых паліто на вясну дапаможа выглядаць модна і прывабна. Вы навучыцеся вязаць скандынаўскую хустку, а таксама прачытаеце, чым карысныя арэхі, як правільна даглядаць архідэю, ды пра іншыя цікавінкі.

Алена ВАЛЕР'ЕВА.

«Са "Звяздою" — спадручней!»

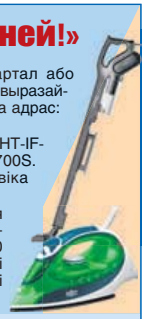

Калі вы падпісаліся на газету «Звязда» на II квартал або на I паўгоддзе 2023 года — запаўняйце картку ўдзельніка, выразайце і дасылайце да 12 красавіка 2023 года ў рэдакцыю на адрас: 220013, г. Мінск, вул. Б. Хмяльніцкага, 10а.

Сярод падпісчыкаў будуць разыграны сем прасаў Holt HT-IF-010 і суперпрыз — вертыкальны пыласос Deerma DX700S. Вынікі будуць апублікаваны ў газеце да 29 красавіка 2023 года.

Прызы можна будзе атрымаць у рэдакцыі да 30 чэрвеня 2023 года пры падачы квітанцыі аб падпісцы на «Звязду» на II квартал або на I паўгоддзе 2023 года. Пасля 30 чэрвеня 2023 года выдача прызоў спыняецца і прэтэнзіі ад падпісчыкаў не прымаюцца. Умовы рэкламнай гульні чытайце ў нумары 38 ад 25 лютага 2023 года.

Тэлефоны для даведак: (017) 271-81-53, 311-17-40.

Пасведчанне аб дзяржаўнай рэгістрацыі № 4288 ад 15.02.2023 г. выдадзена Міністэрствам антыманапольнага рэгулявання і гандлю Рэспублікі Беларусь.

Картка ўдзельніка — падпісчыка «Звязды» на II квартал або I паўгоддзе 2023 года

Прозвішча, імя, імя па бацьку _____

Падпіска аформлена і аплачана ў _____
(аддзяленне сувязі)
на II квартал або I паўгоддзе 2023 года

Хатні адрас і тэлефон _____
(абавязкова) *(індэкс)*

Удачы ў розыгрышы!

Беларусь 1

6.00, 7.20, 8.15 Добрай раніцы, Беларусь!
7.00, 8.00, 9.00, 12.00, 13.00, 15.00, 17.00, 19.00 Навіны.
7.05, 8.05 Навіны эканомікі.
7.10, 8.10, 18.15, 0.30 Зона Х (16+).
8.50 Слова Мітрапаліта Веніяміна на Крыжапаклонны тыдзень Вялікага посту.
9.10 Галоўны эфір.
10.40 Навіны надвор'я.
11.00, 12.15 Драма «Апошні пялёстак» (16+).
13.05, 15.25 Драма «Без цябе» (12+).
15.10, 18.00 Навіны рэгіёна.
17.05 Беларуская часінка.
18.30, 19.20 Серыял «Іншыя» (16+).
21.00 Панарама.
21.45 Зразумелая палітыка.
22.00 Тэлефільм АТН (12+).
22.25 «Генацыд. Без права на жыццё». Мастацка-публіцыстычны фільм (16+).
22.40 Серыял «След» (16+).
0.15 Арэна.
0.50 Дзень спорту.

Беларусь 2

6.00 «Уключайся!» (12+)
10.00, 14.25, 22.50 Тэлебарометр.
10.05 «Новы дзень» (12+).
10.30 «Я з вёскі» (12+).
11.05 Драма «Пяшчотнае лісце, атрутныя карані» (12+).
14.55 «На тыдзень» (16+).
15.40 «Аб здароўі: смехам і сур'ёзна» (16+).
16.10 «Рыа-2» (6+).
17.40 Серыял «Цудоўная пяцёрка» (16+).
19.15 Серыял «Сляпая» (16+).
19.40 «Знакі лёсу». Дак. драма (16+).
20.10 «Сямейныя гісторыі». Дак. драма (16+) [СЦ].
20.40, 21.20 Серыял «Сышчык» (16+).
21.10 Спартлато 6 з 49, КЕНА.
22.55 «Зразумець. Дараваць». Дак. драма (16+).
23.55 «На нажах» (16+).

Беларусь 3

7.00 «Дабраранак».
7.35, 14.55 «Беларуская кухня» [СЦ].
8.00 «Культурны тыдзень».
8.40 «Нацыянальны хіт-парад».
9.35 «Над Цісай». Маст. фільм (12+) [СЦ].
10.55 «Народны строй».
11.25 «Архітэктура Беларусі» [СЦ].
11.40, 16.40 «Мёртвыя душы». Серыял (12+).
12.55, 15.50, 20.30, 23.25 «Навіны культуры».
13.05 «Аляксандр Неўскі». Маст. фільм (12+) [СЦ].
15.20 «Наперад у мінулае».
16.00 «Навука побач» (6+).
16.25 «Суразмоўцы».
17.50 «Крымінальны талент». Маст. фільм (12+).
20.40 «Калыханка» (0+).
21.05 «Выбраныя». Маст. фільм (16+).
23.35 «Веды ў кубе».

Беларусь 5

7.00 Футбол. Чэмпіянат Іспаніі. «Барселона» — «Рэал» (Мадрыд).
8.55 Вынікі тыдня.
9.40 Футбол. Чэмпіянат Расіі. ЦСКА (Масква) — «Зеніт» (Санкт-Пецярбург).
11.35 Вялікі спорт.
12.20 Хакей. КХЛ. Усходняя канферэнцыя. «Адмірал» (Уладзівасток) — «Ак Барс» (Казань).
14.50 Хачу стаць...
15.25 Авертайм.
16.00 Бокс. Чэмпіянат Беларусі.
19.10 VeloLove з Яўгенам Гутаровічам.
19.20 Хакей. Чэмпіянат Беларусі / Хакей. КХЛ. Заходняя канферэнцыя.
21.55 На мяжы фолу. Футбольны агляд.
23.20 Футбол. Чэмпіянат Іспаніі. Агляд.

АНТ

6.00, 7.10, 8.10 «Наша раніца».
7.00, 8.00, 9.00, 11.00, 13.00, 16.00, 18.00 [СЦ], **20.30** Нашы навіны.
9.10 Контуры.
10.15 «Жыць здорава!» (16+)
11.15 «Бесталковыя нататкі» (12+).
11.50, 13.15 Серыял «Лабірынты» (16+).
14.00, 23.05 Серыял «Бацькоўскі бераг» (16+).
16.20 «Мужчынскае/Жаночае» (16+).
17.20, 18.20 Інфармацыйны канал (16+).
20.10 Вячэрнія навіны.
21.15 «Прапаганда» (16+) [СЦ].
21.35 Серыял «Ранеўская» (12+).
22.45 «Спартклуб» (16+).
1.05 Час.

СТБ

6.00, 6.40, 7.45 «Раніца СТБ».
6.30, 7.30, 8.30, 10.30, 13.30, 16.30, 19.30, 22.30 Навіны «24 гадзіны».
8.45 «Зямля памяці».
9.00 «Тыдзень».
10.40 «Глухар». Серыял (12+).
11.35, 14.40, 23.10 Дак. праект (16+).
13.45 «САСС упаўнаважаны заявіць».
16.50 «Праспект абароны». Серыял (16+).
18.30 «Па сутнасці».
20.10, 23.05 «СТБ-спорт».
20.15 «Сталічныя падрабязнасці».
20.25 «Мінскчына».
20.40 «Шэф-3. Новае жыццё». Серыял (16+).
0.30 «Цыкада 3301: квэст для хакера». Маст. фільм (18+).

МІР

5.00 Маст. фільм «Вясна» [СЦ] (0+).
6.45 Серыял «Пагоня за трыма зайцамі» (12+).
10.00, 13.00, 16.00, 18.30 Навіны (бягучы радок).
10.10 «Беларускі стандарт» (12+).
10.20, 20.50 «Гульня ў кіно» (12+).
13.15 «Справы судовыя. Грошы вярніце!» (16+)
14.05, 16.15, 1.15 «Справы судовыя. Бітва за будучыню» (16+).
15.10, 2.00 «Справы судовыя. Новыя гісторыі» (16+).
16.45 «Міравое пагадненне» (16+).
19.05 «Назад у будучыню» (16+).
20.00 «Слабае звяно» (12+).
22.10 Серыял «Дзікі» (16+).
0.50 «Наша кіно. Гісторыя вялікай любові» (12+).
2.55 Маст. фільм «Падкідыш» [СЦ] (0+).
4.05 Серыял «Школа выжывання ад адзінокай жанчыны з трыма дзецьмі ва ўмовах крызісу» [СЦ] (12+).

РТР—Беларусь

6.00 «Новая раніца».
10.00, 11.30, 14.30, 17.30, 21.00, 23.00 Беларусь. Навіны.
10.05 Серыял «Асабістая справа» (12+).
11.00, 14.00, 17.00, 20.00 Весткі.
11.40 «САСС упаўнаважаны заявіць».
12.40 «Пра самае галоўнае» (12+).
13.45 «Плюс-мінус».
14.40 «60 хвілін».
17.40 «Ёсць пытанне!»
18.45 «Малахаў» (16+).
19.55 Дзённік конкурсу прыгажосці «Міс Мінск — 2023».
21.30, 23.15 Серыял «Акушэрка. Новыя серыі» (16+).
23.40 «Вечар з Уладзімірам Салаўёвым» (12+).

НТБ—Беларусь

5.50 «Астрапрагноз».
6.00 «Навука побач» (6+).
6.30 Ежа хоць куды (6+).
7.05, 8.25, 10.35 Серыял «Пастка для Папялушкі» (12+).
8.00, 10.00, 13.00, 16.00, 19.00 Сёння.
11.20 Серыял «Зверабой» (16+).
13.25, 16.45 19.55, 22.25, 23.30 Сёння. Галоўнае.
13.30 Надзвычайнае здарэнне.
14.00 Серыял «Мёртвы на 99 %» (16+).
16.55 «За гранню» (16+).
18.00 «ДНК» (16+).
20.10, 21.30 Серыял «Гаспадар» (16+).
21.10 «НЗ.by».
22.30, 23.45 Баявік «Неўскі. Цень Архітэктара» (16+).

8 канал

7.00, 14.40, 19.15, 21.00, 0.55 «Надвор'е» + «Эрана».
7.05 Мультпарад «Лэдзі Баг і Суперкот» (0+).
7.30 «Прыколы 13-й школы» (6+).
7.35 Камедыя «Віскі кавалер» (16+).
8.20 Дэтэктыў «Шыфравальшчыкі» (16+).
10.00 Серыял «Каломба» (12+).
11.15 Драма «Акадэмія смерці» (16+).
13.05 Драма «Ззянне зорак» (12+).
14.45 Мультпарад (0+).
15.40 Камедыя «Чараўнік» (12+).
17.20 Трылер «Шантарам» (16+).
19.20 Трылер «Свяцілішча» (16+).
20.50 «Вечарніца» (0+).
21.05 Драма «Гамора» (18+).
23.20 Серыял «Кашмар на вуліцы Вязаў» (18+).

ВТБ

6.00 «Дурні і дарогі» (16+).
7.00 «Раніца з гумарам» (16+).
8.40 М/ф «Пацяшоба» (0+).
9.00 М/ф «Том, які гаворыць, і сябры» (6+).
9.25 М/ф «Тры каты» (0+).
9.55 М/ф «Царэўны» (6+).
10.20 «Галерэя прыгажосці» (16+).
10.45 «Наш рамонт» (16+).
11.15 «Селапаляцела» (16+).
12.00, 5.05 «Проста кухня» (16+).
12.30 Трылер «Прывід» (12+).
14.40 Трылер «Гульня» (16+).
16.55 Трылер «Паветраны маршал» (12+).
18.40 Серыял «Жонка алігарха» (16+).
20.00 Поўнаметражны анімацыйны фільм «Храбрая сэрцам» (12+).
21.30 «Суперніндзя» (16+).
0.20 «Кіно ў дэталях» (16+).
1.10 «Уральскія пельмені» (16+).
2.25 Серыял «Татавы дочкі» (12+).
3.35 «Даеш моладзь» (16+).
4.15 «Рогаў у справе» (16+).
5.30 Серыял «Ералаш» (6+).

Культура

6.30 «Сястрычкі-звычкі», «Доктар Айбаліт». М/ф.
8.00 «Падранкі». Маст. фільм.
9.30, 1.00 Дыялогі аб жывёлах [СЦ].
10.10 «Дзесяць негрыцянят». Маст. фільм [СЦ].
12.25 Неўскі каўчэг.
12.50 «Гульня ў бісер».
13.35 «Калекцыя». Дак. серыял [СЦ].
14.05 «Партрэт на фоне хору». Дак. фільм.
14.55 Канцэрт Дзяржаўнага акадэмічнага Кубанскага казацкага хору ў Дзяржаўным Крамлёўскім палацы.
16.30 «Карціна свету з Міхаілам Кавальчуком».
17.10 «Першыя ў свеце». Дак. серыял.
17.30 «Пешшу...» [СЦ]
18.00 «Вяртанне ў Іванаўку». Дак. фільм.
19.00 «Рассакрэчаная гісторыя». Дак. серыял [СЦ].
19.30 Навіны культуры.
20.10 «Прызнанне ў каханні». Маст. фільм [СЦ].
22.20 «Я не актёра зрю, а бытия черты». Дак. фільм.
22.50 «Музычнае падарожжа па Аўстрыі».
0.20 «Найшчаслівейшы. Халед аль-Асаад». Дак. фільм.
1.40 Шукальнікі.
2.25 «Кот у ботах». М/ф для дарослых.

Настальгія

6.00 «Да і пасля...» (16+)
7.10, 8.40, 9.40, 11.35, 13.15, 17.35, 19.55, 21.40, 23.35, 0.50, 2.45, 3.40, 5.50 Музычная настальгія (12+).
7.30 Маст. фільм «Кучарашка» (16+).
9.00, 21.00, 3.00 «Мінулы час» (12+).
10.00, 16.00, 22.00, 4.00 «Народжаныя ў СССР» (12+).
11.00, 17.00, 23.00, 5.00 «Блеф-клуб» (16+).
12.00 Маст. фільм «Дзяўчына з характарам» (12+).
13.25 Маст. фільм «Ключ продкаў» (16+).
15.00 «Быў час» (16+).
18.00 Маст. фільм «Як зелена была мая даліна» (16+).
0.00 «Эліта Краіны Савета» (16+).
1.10 Маст. фільм «Лэдзі знікае» (16+).

EuroSport 1

3.00, 5.30, 6.30 Веласпорт (6+).
4.05 Фігурнае катанне. Чэмпіянат свету, Сайтама. Мужчыны (6+).
7.30, 8.00, 10.50, 15.20 Лыжнае дваябор'е. Кубак свету, Лахці. Мужчыны (6+).
8.30, 13.15 Лыжныя гонкі. Кубак свету, Лахці. Мужчыны і жанчыны (6+).
9.30 Скачкі на лыжах з трамплінаў (6+).
12.00, 1.00, 1.45 Лыжныя гонкі. Кубак свету, Лахці. Жанчыны.
13.35 Лыжныя гонкі, Кубак свету, Лахці. Мужчыны.
15.00 Лыжнае дваябор'е (6+).
16.00, 0.00 Скачкі на лыжах з трамплінаў. Кубак свету, Лахці. Мужчыны.
18.00 Снаўборд.
19.30, 2.30 Веласпорт. «Вуэльта Каталоніі». Мужчыны (16+).
20.30 Веласпорт. «Гент — Вевельгем». Мужчыны (16+).
22.00 Кёрлінг. Чэмпіянат свету, Сандвікен. Жанчыны (6+).

Кінакамедыя

1.20 Паліцэйскі з Беверлі-Хілз-2 (16+).
3.45 Паліцэйскі з Беверлі-Хілз-3 (16+).
5.35 Невынішчальны шпіён (16+).
7.05 Мой хлопец з заапарка (12+).
9.00 Цёрнер і Хуч (16+).
10.50 Хэпі-Энд (12+).
12.45 Бабуля лёгкіх паводзін (16+).
14.20 Бабуля лёгкіх паводзін-2. Састарэлыя мсціўцы (16+).
15.55 Прабабуля лёгкіх паводзін. Пачатак (16+).
17.35 Кракадзіл Дандзі (12+).
19.30 Кракадзіл Дандзі-2 (6+).
21.35 Рыцары справядлівасці (18+).
23.45 Еўратур (16+).

ТБ3

6.00 Калекцыя «Беларусьфільма» (12+).
9.10 «Дзяржаўная граніца» (12+).
11.00 «Глядзі сам» (16+).
11.15 «Паглядзім» (12+).
11.50 «Далёка і яшчэ далей» (16+).
12.45, 5.20 «Хронікі маскоўскага побыту» (12+).
13.25 «Старац» (16+).
16.10, 2.45 «Відавочцы» (16+).
18.05 «Сляпая» (16+).
20.55 «Уладар пярсцёнкаў: братэрства пярсцёнка» (16+).
23.45 «Перыскоп» (16+).
0.00 «Грым» (16+).
4.30 «Гучныя справы» (16+).

ТБ1000

5.30 Том, які гаворыць, і сябры (6+).
6.10 Рыхтуем з Бубай (6+).
6.30 Буба (6+).
6.50 Робаты-цягнікі. Ценявая энергія (6+).
8.10, 0.40 Агент Джоні Інгліш (12+).
9.45, 2.05 Агент Джоні Інгліш: Перазагрузка (12+).
11.40 Лары Краўн (16+).
13.25 Цуд (12+).
15.25 Улюбёнцы Амерыкі (16+).
17.15, 3.45 Оз: Вяртанне ў Ізумрудны Горад (6+).
19.00 Алекс і Эма (12+).
20.45 Ключ ад усіх дзвярэй (16+).
22.40 Пакой страху (16+).

ТБ1000 Рускае кіно

5.30 Фіксікі (6+).
7.00 Смяшарыкі (6+).
8.45 Тры каты (6+).
10.00, 10.55, 11.55 Нюхач (16+).
12.55 Аб чым маўчаць дзяўчыны (12+).
14.20 Лёд (12+).
16.20 Лёд-2 (6+).
18.35 Я худзею (16+).
20.20 Разумная Маша (12+).
22.15 Красуня ва ўдары (12+).
0.05 Ну, добры дзень, Аксана Сакалова! (16+)
1.40 Мажор (16+).
3.20 Цень зоркі (16+).

National Geographic

6.00 Навуковыя глупствы (16+).
6.05, 5.55 Гульні розуму (16+).
6.25, 7.10, 7.55, 1.55, 2.40, 3.25 Дзікі тунец (16+).
8.40, 9.30, 0.20, 1.05 АўтаSOS (16+).
10.20, 11.10, 22.35, 23.25, 4.10, 5.05 Асушыць акіян (16+).
12.00, 12.45, 13.35 Расследаванні авіякатастроф (16+).
14.20, 15.15, 16.05 Геній: Пікаса (16+).
17.00, 17.45, 18.30 Злавіць кантрабандыста (16+).
19.15, 20.05, 21.00, 21.45 Закінутыя скарбы Егіпта (16+).

ЯСНАе

5.40 М/ф «Іван Царэвіч і Шэры Воўк-4» (6+).
7.10 Маст. фільм «Таксі-4» (12+).
8.45 «Раніца ЯСНАЯ».
9.50 М/ф «Конь Юлій і вялікія скачкі» (6+).
11.10 М/ф «Тры волаты і Конь на троне» (6+).
12.45 Маст. фільм «Асаблівасці нацыянальнай рыбалкі» (16+).
14.25 Маст. фільм «У пошуках прыгод» (12+).
16.00 Маст. фільм «Ржэў» (16+).
18.00 Маст. фільм «Класік» (16+).
19.45 Маст. фільм «Бумер» (16+).
21.40 Маст. фільм «Аб'яўлены ў вышук» (12+).
23.30 Маст. фільм «Універсальны салдат» (16+).
1.15 Серыял «СМЕРШ. Камера смяротнікаў» (16+).
2.50 Маст. фільм «Целаахоўнік» (18+).

У праграме магчымыя змяненні. Перадрукоўка праграмы забароненая. [СЦ] – фільм транслюецца са скрытымі субцітрамі.

Беларусь 1

5.55 Драма «Па наказу сэрца» (16+).
7.35 Клуб рэдактараў (16+).
9.00, 12.00, 15.00, 19.00 Навіны.
9.15 «Арсенал» (12+).
9.50 Гісторыі выратавання (12+).
10.20 Таямніцы следства (12+).
10.50 Маршрут пабудаваны (12+).
11.20 Пытанне нумар адзін.
11.50 Беларуская супержанчына.
12.15 Навіны. Цэнтральны рэгіён.
12.40 Драма «Чужыя дзеці» (16+).
13.35 «Я ведаю» (6+).
15.20 Вакол планеты.
16.00 Адзін дзень (12+).
16.35, 19.15 Драма «Домакіраўніца» (12+).
20.40 Навіны надвор'я.
21.00 Галоўны эфір.
22.30 Драма «Пластмасавая каралева» (16+).

Беларусь 2

6.00 «Уключайся. Найлепшае за тыдзень» (12+).
9.00 «Зразумець. Дараваць». Дак. драма (16+).
10.25, 11.20, 21.15 Тэлебарометр.
10.30 М/с «Барбоскіны» (0+).
10.45 «Я з вёскі» (12+).
11.45 «Аб здароўі: смехам і сур'ёзна» (16+).
12.20 «Вежа. Маладзёжная будоўля» (12+).
13.10 Лікбез (12+).
13.15 «На нажах» (16+).
15.05 «Бітва за цела» (16+).
16.25 Камедыя «Не ўсе дамы» (12+).
18.05 «Дарагая, я забіў» (16+).
19.25 Баявік «Людзі Ікс: апошняя бітва» (12+).
21.10 Спортлато 5 з 36, КЕНА.
21.20 Драма «Памяняцца месцамі» (16+).
23.20 «Новы дзень» (12+).

Беларусь 3

7.30 «Святыні Беларусі».
7.55 «Пчолка». М/ф (6+).
8.10 «Я тайну ў глыбіні душы хаваю... Максім Багдановіч». М/ф (6+).
8.25 «Американская дачка». Маст. фільм (12+) [СЦ].
10.00 «Наперад у мінулае».
10.25 «Беларуская кухня».
10.55 «Нацыянальны хіт-парад».
11.45 «Веды ў кубе».
12.30 «Жывая спадчына».
12.55 «Архітэктура Беларусі» [СЦ].
13.10 «Жорсткі раманс». Маст. фільм (12+) [СЦ].
15.35 «Жаночы хіт». Канцэрт Маладзёжнага тэатра эстрады.
17.20 «Кадры жыцця».
18.10 «Мой ласкавы і пяшчотны звер». Маст. фільм (12+) [СЦ].
20.00 «Культурны тыдзень».
20.40 «Калыханка» (0+).
21.05 «Вечны кліч». Серыял (12+) [СЦ].

Беларусь 5

7.00 Міні-футбол. Чэмпіянат Беларусі. БЧ (Гомель) — «Дынама-БНТУ» (Мінск).
8.30 Гандбол. Чэмпіянат Беларусі. Мужчыны. «Мяшкоў-Брэст» — СКА-Мінск.
9.50 Хакей. КХЛ. Усходняя канферэнцыя. «Адмірал» (Уладзівасток) — «Ак Барс» (Казань).
12.20 Хакей. Чэмпіянат Беларусі.
14.50 Баскетбол. Адзіная ліга ВТБ. БК «Мінск» — БК «Астана».
16.50 Хакей. КХЛ. Заходняя канферэнцыя.
19.20 Гульні «на выраст».
19.50 Вынікі тыдня.
20.35 Гульня галавой.
21.20 Змешаныя адзінаборствы. UFC.

АНТ

7.00, 9.00, 16.00 [СЦ] Нашы навіны.
7.10 Фільм «Дзяўчына без адраса (12+).
9.10 «Метэагід».
9.35 «Здароўе» (16+).
10.40 «Народны кухар. Новы сезон» (12+).
11.55 «Народны ДАСТ» (12+).
12.30 «Бачылі відэа?» (6+)
14.10, 16.20 Серыял «Смак шчасця» (16+).
18.05 «Тры акорды» (16+).
20.00 Контуры.
21.15 Канцэрт «Гуляй, гарманік!» (12+)
23.05 «Што? Дзе? Калі?» (16+)
0.15 «Маё роднае. Камуналкі» (12+).

СТБ

6.20 Дак. праект (16+).
7.45 «Глухар». Серыял (12+).
9.20 «Праспект абароны». Серыял (16+).
10.00 «Вялікі горад».
10.30, 13.30, 16.30 Навіны «24 гадзіны».
10.40, 13.45, 17.00 «Праспект абароны». Серыял (16+).
16.45 «Сенат».
19.30 «Тыдзень».
21.00 «Спорт-таймер».
21.15 «Шэф-4. Гульня на павышэнне». Серыял (16+).
1.20 «Ашалелыя» (16+).

МІР

5.00 Маст. фільм «Белы ікол» [СЦ] (0+).
6.00 Мультфільмы (6+).
6.30 Маст. фільм «Жорсткі раманс» [СЦ] (12+).
9.00 «Наша кіно. Неўвядальныя» (12+).
9.30 «ФазэндаЛайф» (6+).
10.00, 16.00 Навіны (бягучы радок).
10.10 Маст. фільм «Няўлоўныя мсціўцы» [СЦ] (6+).
11.30 Маст. фільм «Новыя прыгоды няўлоўных» [СЦ] (6+).
13.05 Маст. фільм «Карона расійскай імперыі, або Зноў няўлоўныя» [СЦ] (6+).
15.30, 16.15, 19.30 Серыял «Тры лані на алмазнай сцежцы» (12+).
18.30, 0.00 «Разам».
20.20 Маст. фільм «Трое ў ліфце, не лічачы сабакі» (12+).
22.10 Маст. фільм «Мышалоўка на тры персоны» (12+).
1.00 Маст. фільм «Гары, гары мая зорка» (12+).
2.40 Серыял «Захоп» (12+).

РТР—Беларусь

7.05 Фільм «Час надзеі» (16+).
10.25 «Ранішняя пошта з Мікалаем Баскавым».
11.00, 16.00 Вести.
11.30 «Народны кантроль».
11.45 «Сто да аднаго». Тэлегульня.
12.25 Фільм «Той мужчына, тая жанчына» (12+).
16.30, 19.00 «Песні ад усёй душы» (12+).
17.30 «Сіняя Птушка і сябры».
20.00 Вести. Тыдня.
21.00 «САСС упаўнаважаны заявіць».
21.55 Фільм «Гэта жанчына да мяне» (12+).
23.45 Масква. Крэмль. Пуцін.
0.15 «Нядзельны вечар з Уладзімірам Салаўёвым» (12+).

НТБ—Беларусь

6.15 «Астрапрагноз».
6.20 Азбука спорту.
6.30 «Погляд на Беларусь» (12+).
6.55 Беларусы (6+).
7.25 «Дача» (12+).
8.00, 10.00, 16.00 Сёння.
8.20 «Маршрут пабудаваны» (12+).
8.55 Адзін дзень (12+).
9.25 «Навука побач» (6+).
10.20 Ежа хоць куды (6+).
10.50 «Кватэрнае пытанне.by» (12+).
11.20 «Першая перадача» (16+).
11.50 «Цуд тэхнікі» (12+).
12.40 «Дачны адказ» (0+).
13.35 «НашСпажыўНагляд» (16+).
14.25, 16.20 Драма «Прыкаваны» (16+).
16.45 «Следства вялі...» (16+)
19.00 «Вынікі тыдня».
20.20 «Зоркі сышліся» (16+).
21.40 Фільм «Водпуск» (16+).
23.20 «Новыя рускія сенсацыі» (16+).

8 канал

7.00, 13.50, 19.45, 21.30, 1.25 «Надвор'е» + «Эрана».
7.05 Мультпарад.
8.00 «Дунечка» (12+).
9.40 «Гатуй як шэф».
9.50 Драма «Якія спяваюць у цярноўніку» (12+).
13.55 «Мой хатні кракадзіл» (6+).
15.40 Прыгоды «Індыяна Джонс і храм лёсу» (12+).
17.40 Драма «Гульня ў праўду» (16+).
19.15 «Суперлато».
19.50 «Практыкаванні ў цудоўным» (16+).
21.20 «Вечарніца» (0+).
21.35 Баявік «Джэк Рычар. Ніколі не вяртайся» (16+).
23.30 Баявік «Спіс смяротнікаў» (18+).

ВТБ

6.00 «Дурні і дарогі» (16+).
7.00 «Лаві момант» (16+).
8.15 «Раніца з гумарам» (16+).
12.00 Серыял «Уцёкі» (16+).
13.40 «КВЗ. Па-нашаму» (16+).
15.00 «Галерэя прыгажосці» (16+).
15.30 Серыял «Мамачкі» (16+).
16.25 Серыял «Пастукайся ў мае дзверы» (16+).
17.15 Серыял «Кухня. Вайна за атэль» (16+).
19.00, 1.20 «Уральскія пельмені» (16+).
20.20 Серыял «Чорнае каханне» (16+).
22.00 Серыял «Мая мама — шпіён» (16+).
23.00 Фантастыка «Планета малпаў: вайна» (16+).
1.45 Серыял «Збеглыя сваякі» (16+).
3.25 Серыял «Маладзёжка» (16+).
5.00 «6 кадраў» (16+).
5.30 Серыял «Ералаш» (6+).

Культура

6.30, 7.00, 7.30, 10.00, 15.00, 19.30, 23.30 Навіны культуры.
6.35 «Пешшу...»
7.05 Неўскі каўчэг.
7.35, 18.35, 1.25 «Таямніцы мозга». Дак. фільм [СЦ].
8.30 «Жыццё і лёс».
8.55, 16.25 «Варчына зямля». Маст. фільм.
10.15 «Назіральнік».
11.10, 0.20 XX стагоддзе.
12.20, 2.15 Раман у камені.
12.50 Лінія жыцця [СЦ].
13.45 «Аб часе і аб рацэ. Ака». Дак. фільм [СЦ].
14.30 Атланты. У пошуках ісціны.
15.05 Навіны. Падрабязна. АРТ.
15.20 «Агора».
17.30 Шэдэўры музыкі XVIII — XIX стагоддзяў.
19.45 «Галоўная роля».
20.05 «Правілы жыцця».
20.30 «Добрай ночы, малыя!»
20.45 «Захавальнікі жыцця. Сечанаў». Дак. фільм [СЦ].
21.30 «Саці. Нясумная класіка...»
22.15 «Узыход Асманскай імперыі». Дак. драма [СЦ].
23.00 «Адлюстраваны час». Дак. серыял [СЦ].
23.50 «Магістр гульні» [СЦ].
2.45 Колер часу.

Настальгія

6.00 Маст. фільм «Кашчэй Бессмяротны» (12+).
7.00, 8.45, 11.30, 12.55, 14.40, 15.40, 17.35, 21.40, 23.45, 1.00, 2.50, 3.40, 5.30 Музычная настальгія (12+).
7.20 Маст. фільм «Мантана» (16+).
9.00 «Быў час» (16+).
10.00, 16.00, 22.00, 4.00 «Народжаныя ў СССР» (12+).
11.00, 17.00, 23.00, 5.00 «Блеф-клуб» (16+).
12.00 Дак. фільм «Жыццё і незвычайныя прыгоды Уладзіміра Вайновіча» (16+).
13.15 Маст. фільм «Праслаўтае ранча» (16+).
15.00, 21.00, 3.00 «Мінулы час» (12+).
18.00 «СевАлогія» (18+).
19.00 Маст. фільм «Жыццё Эміля Заля»(16+).
0.00 «Да і пасля...» (16+)
1.20 Маст. фільм «Прыгажосць д'ябла» (16+).

EuroSport 1

3.30, 8.30, 9.30, 13.30, 2.00 Скачкі на лыжах з трамплінаў (6+).
5.00, 5.45, 10.30, 11.15, 12.00, 12.45, 19.00, 19.45 Горныя лыжы (6+).
6.30, 15.00, 16.15, 0.05, 1.00 Веласпорт (6+).
17.15 Веласпорт. «Вуэльта Каталоніі». Мужчыны.
20.30, 21.15, 21.45, 22.30 Біятлон (6+).
23.00 Фехтаванне (6+).

Кінакамедыя

0.50 Цёрнер і Хуч (16+).
3.20 Дурдом на колах (12+).
5.05 Больш за секс (16+).
7.05 Хатняе відэа (18+).
8.50 Гудзонскі ястраб (16+).
10.45 Паліцэйскі з Рублёўкі. Навагодняе безгранічча (16+).
12.30 Паліцэйскі з Рублёўкі. Навагодняе безгранічча-2 (16+).
14.10 Аднакласнікі (12+).
16.00 Аднакласнікі-2 (16+).
17.50 Бабуля лёгкіх паводзін (16+).
19.30 Кракадзіл Дандзі (12+).
21.20 Канікулы строгага рэжыму (12+).
23.30 Еўратур (16+).

ТБ3

6.00 Калекцыя «Беларусьфільма» (12+).
9.55 «Ведзьмакі свету» (16+).
10.45 «Доктар І».
11.15 «Глядзі сам» (16+).
11.30 «Хопіць чутак» (16+).
12.00 «Сны» (16+).
12.55 «Аб здароўі: смехам і сур'ёзна» (16+).
13.25, 19.50, 0.30 «Сляпая» (16+).
14.25, 20.50, 1.20 «Варажбітка» (16+).
15.25 «Паралельны свет» (16+).
16.20 «Відавочцы» (16+).
16.50 «Паляўнічыя на прывідаў» (16+).
17.25 «Паглядзім» (12+).
17.55 «Урачы» (16+).
18.55 «Гучныя справы» (16+).
21.50 «Ганна-дэтэктыў» (16+).
23.35 «Грым» (16+).
2.10 «Развітанне» (16+).
2.50 «Фарсаж-3» (16+).
4.30 «Суд ідзе». Дак. серыял (16+).

ТБ1000

5.30 Буба (6+).
5.40 Тобаты (6+).
6.35 Дзікія скрычары (6+).
8.10 Гадзіна пік (16+).
10.00 Гадзіна пік-2 (16+).
11.40 Гадзіна пік-3 (16+).
13.20 Прыбыццё (16+).
15.25 Арбіта 9 (16+).
17.10, 18.00 Мерлін (12+).
19.00 Нябачны госць (16+).
20.55 Твары ў натоўпе (16+).
22.45 Перш чым я засну (16+).
0.20 10 прычын маёй нянавісці (16+).
2.00 Выдатніца лёгкіх паводзін (16+).
3.30 Секс па сяброўстве (16+).

ТБ1000 Рускае кіно

5.30 Смяшарыкі (6+).
6.35 Тры каты (6+).
7.25 Фіксікі (6+).
8.25 Бэндэр: пачатак (16+).
10.15 Бэндэр: золата імперыі (16+).
11.50 Бэндэр: апошняя афёра (16+).
13.40 Праклятыя чыноўнік (16+).
15.15, 2.20 Пара з будучыні (12+).
17.00, 17.55 Горад (16+).
19.00 Жаніх (12+).
20.35 Горка! (16+)
22.25 Горка!-2 (16+).
0.05 Баця (16+).
1.25 Бабкі (16+).
3.55 Сняданак у таты (12+).

National Geographic

6.00, 5.40 Навуковыя глупствы (16+).
6.25, 7.10, 0.05, 0.55 Надзвычайны доктар Пол (16+).
8.00, 8.45, 18.15, 19.05 Аўта-SOS (16+).
9.35, 10.20, 15.55 Дзікі тунец (16+).
11.10, 11.55, 16.40, 17.30, 22.30, 23.20, 4.10, 4.55 Расследаванні авіякатастроф (16+).
12.40, 1.40 Неверагодныя цуды тэхнікі (16+).
13.30, 2.30 Служба бяспекі аэрапорта (16+).
14.20 Аляска. Новае пакаленне (16+).
15.10 Міжнародны аэрапорт Дубай (16+).
20.10, 21.00, 21.45, 3.20 Кантрабанда з Марыянай ван Зэлер (16+).

ЯСНАе

4.50 Серыял «Жукаў» (12+).
6.40 Серыял «Дзяржаўная мяжа. «Мы наш, мы новы...» (12+)
8.55 «Ясна аб кіберспорце».
9.20 Серыял «Брыгада» (16+).
11.10 Серыял «Заданне асаблівай важнасці. Аперацыя «Тайфун» (12+).
12.45 Серыял «Афіцэры» (12+).
14.30 Маст. фільм «Вышыня 89» (12+).
16.20 Серыял «Знішчальнікі. Апошні бой» (12+).
18.05 Серыял «Штрафбат» (16+).
19.50 Маст. фільм «Свая вайна» (16+).
21.30 «Ясна аб футболе».
22.00 «Ясна аб хакеі».
22.35 Дак. фільм «90-я. Выпуск 7. Заўсёды жывы» (16+).
23.20 Маст. фільм «Міду-эй» (16+).
1.35 Футбол. Расійская Прэм'ер-Ліга.
3.15 Маст. фільм «Не гульня» (12+).

У праграме магчымыя змяненні. Перадрукоўка праграмы забароненая. [СЦ] – фільм транслюецца са скрытымі субцітрамі.

Беларусь 1

6.00, 7.20, 8.20 Добрай раніцы, Беларусь!
7.00, 8.00, 9.00, 12.00, 13.00, 15.00, 17.00, 19.00 Навіны.
7.05, 8.05 Навіны эканомікі.
7.10, 8.10, 18.15, 23.50 Зона Х (16+).
9.10 «Здорава здаровым быць!» (6+) [СЦ]
9.55, 11.50, 12.15, 13.05 Драма «Заўтра будзе новы дзень» (16+).
10.50, 0.25 «Скажынемаўчы».
15.10, 18.00 Навіны рэгіёна.
15.25, 22.00 Серыял «След» (16+).
17.05 Беларуская часінка (прамы эфір).
18.30, 19.20 Серыял «Іншыя» (16+).
21.00 Панарама.
21.45 Гэта іншае.
23.30 Сфера інтарэсаў.
0.10 Дзень спорту.

Беларусь 2

6.00 «Уключайся!» (12+)
10.00, 16.55 Тэлебарометр.
10.05, 18.45 Серыял «Сляпая» (16+).
10.35, 19.15 «Знакі лёсу». Дак. драма (16+).
11.05, 17.00 Серыял «Цудоўная пяцёрка» (16+).
12.30, 20.40, 21.10 Серыял «Сышчык» (16+).
14.25, 19.45 Серыял «Фітнес» (16+).
15.15 «На тыдзень» (16+).
15.55 Нічога сабе ньюз (12+).
16.00 «ПІН_КОД» (12+).
18.35 «Вось такія людзі» (12+).
21.10 Спартлато 6 з 49, КЕНА.
22.55 «Зразумець. Дараваць». Дак. драма (16+).
23.55 «Тры першыя спатканні» (16+).

Беларусь 3

7.00 «Дабраранак».
7.35, 15.30 «Беларуская кухня» [СЦ].
8.05, 13.00, 16.25, 20.30, 23.25 «Навіны культуры».
8.15, 18.25 «Развітанне». Маст. фільм (12+) [СЦ].
10.20 «Кадры жыцця».
11.10 «Народны строй».
11.35, 17.05 «Мёртвыя душы». Серыял (12+).
13.10, 21.05 «Камандзір шчаслівай «Шчукі». Маст. фільм (12+) [СЦ].
14.50, 22.45 «Апошні дзень» (12+) [СЦ].
16.00 «Напярэд у мінулае».
16.40 «Запіскі на палях» [СЦ].
20.40 «Калыханка» (0+).
23.35 «Хатынь. Вайна без правіл» (12+).

Беларусь 5

7.00 Футбол. Чэмпіянат Іспаніі. «Хетафэ» — «Севілья».
8.55 Футбол. Чэмпіянат Іспаніі. Агляд.
9.50 На мяжы фолу. Футбольны агляд.
11.15 Хакей. КХЛ. Заходняя канферэнцыя.
13.15 VeloLove з Яўгенам Гутаровічам.
13.30 Гульня галавой.
14.15 Футбол. Чэмпіянат Расіі. «Крылы Саветаў» (Самара) — «Ахмат» (Грозны).
16.15 Спорт-кадр.
16.50 Хакей. КХЛ. Усходняя канферэнцыя.
19.20 Хакей. КХЛ. Заходняя канферэнцыя.
21.50 Футбол. Чэмпіянат Расіі. Агляд.
22.50 Каратэ. Чэмпіянат Беларусі.

АНТ

6.00, 7.15, 8.15, 9.10 «Наша раніца».
7.00, 8.00, 9.00, 11.00, 13.00, 16.00, 18.00 [СЦ], **20.30** Нашы навіны.
7.10, 8.10 «Трывожная кнопка» (16+).
10.00 «Прапаганда» (16+) [СЦ].
10.20 «Жыць здорава!» (16+)
11.15 «Бесталковыя нататкі» (12+).
11.50, 13.15 Серыял «Лабірынты» (16+).
14.00, 22.35 Серыял «Бацькоўскі бераг» (16+).
16.20 «Мужчынскае/Жаночае» (16+).
17.20, 18.20 Інфармацыйны канал (16+).
20.10 Вячэрнія навіны.
21.15 «Беларуская SUPERжанчына» (12+).
21.25 Серыял «Ранеўская» (12+).
0.35 Час.

СТБ

6.00, 6.40, 7.45, 8.40 «Раніца СТБ».
6.30, 7.30, 8.30, 10.30, 13.30, 16.30, 19.30, 22.30 Навіны «24 гадзіны».
9.00 «Рашэнне ёсць!»
9.30 «Па сутнасці».
10.40 «Глухар». Серыял (12+).
11.35, 23.10 Дак. праект (16+).
13.45 «Канцылярскі пацук». Серыял (16+).
16.50 «Праспект абароны». Серыял (16+).
19.00 «Р. S.»
20.10, 23.05 «СТБ-спорт».
20.15 «Сталічныя падрабязнасці».
20.25 «Міншчына».
20.40 «Шэф-4. Гульня на павышэнне». Серыял (16+).
0.30 «Забойствы ў стылі Гоі». Маст фільм (18+).

МІР

5.00, 4.25 Серыял «Школа выжывання ад адзінокай жанчыны з трыма дзецьмі ва ўмовах крызісу» [СЦ] (12+).
6.20 Серыял «Каханне па загадзе» (12+).
10.00, 13.00, 16.00, 18.30 Навіны (бягучы радок).
10.10, 20.50 «Гульня ў кіно» (12+).
13.15 «Справы судовыя. Грошы вярніце!» (16+)
14.05, 16.15, 1.15 «Справы судовыя. Бітва за будучыню» (16+).
15.10, 2.00 «Справы судовыя. Новыя гісторыі» (16+).
16.45 «Міравое пагадненне» (16+).
19.05 «Назад у будучыню» (16+).
20.00 «Слабае звяно» (12+).
22.10 Серыял «Дзікі» (16+).
0.50 «Наша кіно. Гісторыя вялікай любові» (12+).
2.50 Маст. фільм «Сельская настаўніца» (0+).

РТР—Беларусь

6.00 «Новая раніца».
10.00, 11.30, 14.30, 17.30, 21.00, 23.00 Беларусь. Навіны.
10.05 Серыял «Пыльная работа» (16+).
11.00, 14.00, 17.00, 20.00 Весткі.
11.40 «Пра самае галоўнае» (12+).
12.50 «Кропкі над і» (16+).
14.40 «60 хвілін».
17.40 Серыял «Дуэт па праве» (12+).
18.45 «Малахай» (16+).
21.30, 23.15 Серыял «Акушэрка. Новыя серыі» (16+).
23.40 «Вечар з Уладзімірам Салаўёвым» (12+).

НТБ—Беларусь

6.00 «Астрапрагноз».
6.05, 7.15, 8.20, 13.25, 16.45 19.55, 22.25, 23.30 Сёння. Галоўнае.
6.10 «Здорава здаровым быць!» (6+)
7.00 «Зламаць стэрэатыпы» (12+).
7.30 «Маршрут пабудаваны» (12+).
8.00, 10.00, 13.00, 16.00, 19.00 Сёння.
8.35, 21.10 «НЗ.by».
8.55, 10.35 Серыял «Ляснік. Свая зямля» (16+).
11.20 Серыял «Зверабой» (16+).
13.30 Надзвычайнае здарэнне.
14.00 Серыял «Мёртвы на 99 %» (16+).
16.55 «За гранню» (16+).
18.00 «ДНК» (16+).
20.10, 21.30 Серыял «Гаспадар» (16+).
22.30, 23.45 Баявік «Неўскі. Цень Архітэктара» (16+).

8 канал

7.00, 15.05, 17.45, 21.00, 1.45 «Надвор'е» + «Эрана».
7.05 Мультпарад «Лэдзі Баг і Суперкот» (0+).
7.30 «Прыколы 13-й школы» (6+).
7.35 Камедыя «Віскі кавалер» (16+).
8.20 Дэтэктыў «Шыфравальшчыкі» (16+).
10.00 Серыял «Каломба» (12+).
11.15 Трылер «Адвакат д'ябла» (16+).
13.40 Драма «Ззянне зорак» (12+).
15.10 Мультпарад (0+).
16.00 Камедыя «Чараўнік» (12+).
17.50 Трылер «Шантарам» (16+).
19.35 «Знакамітыя беларусы».
20.10 Трылер «Свяцілішча» (18+).
20.55 «Вечарніца» (0+).
21.05 Драма «Містар Накаўт» (12+).
23.00 Камедыя «Пашумім» (16+).
0.20 Серыял «Кашмар на вуліцы Вязаў» (18+).

ВТВ

6.00 «Дурні і дарогі» (16+).
7.00 «Раніца з гумарам» (16+).
8.40 М/ф «Пацяшоба» (0+).
9.00 М/ф « Том, які гаворыць, і сябры» (6+).
9.25 М/ф «Тры каты» (0+).
9.55 М/ф «Царэўны» (6+).
10.15 «Велабайкі» (16+).
10.45 «Гатуем як шэф» (16+).
11.25 «Рогаў у справе» (16+).
12.15 Серыял «Якія спяваюць у цярноўніку» (16+).
14.50 Камедыя «Выпускны» (16+).
16.30 Камедыя «Стаўка на каханне» (16+).
18.05 «На выхад!» (16+)
19.00 «Вялікія ўцёкі» (16+).
19.55 «Імправізатары» (16+).
20.50 Поўнаметражны анімацыйны фільм «Смалфут» (6+).
22.35 Трылер «Гульня» (16+).
0.50 Фантастыка «Планета малпаў: вайна» (16+).
3.00 Трылер «Маўчанне ягнят» (16+).
4.55 «Даеш моладзь» (16+).
5.30 Серыял «Ералаш» (6+).

Культура

6.30 «Біблейскі сюжэт».
7.05 «Сінюшкін калодзеж», «Па шчупаковым загадзе», «Кацяня па імені Гаў». М/ф.
8.25, 0.05 «Таямніца залатой гары». Маст. фільм.
9.35 «Мы — грамацеі!»
10.20 «Прызнанне ў каханні». Маст. фільм [СЦ].
12.30 Зямля людзей [СЦ].
13.00 «Чорныя дзіркі. Белыя плямы».
13.40 «Пасланнік». Дак. фільм.
14.15 «Карыбскія астравы. Архіпелаг гукаў і фарбаў». Дак. фільм [СЦ].
15.05 «Апавяданні з рускай гісторыі».
16.25 «Падранкі». Маст. фільм.
18.00 «Вяртанне ў Іванаўку». Дак. фільм.
18.55 «Дзесяць негрыцянят». Маст. фільм [СЦ].
21.05 «Іншы Гаварухін». Дак. фільм.
22.00 «Агора».
23.00 Клуб «Шабалаўка, 37».
1.15 «Карыбскія астравы. Архіпелаг гукаў і фарбаў». Дак. фільм [СЦ].
2.05 Шукальнікі.
2.50 «Вялікая бітва Слана з Кітом». М/ф для дарослых.

Настальгія

6.00 «Эліта Краіны Саветаў» (16+).
6.50, 8.45, 9.40, 11.50, 13.10, 14.40, 15.40, 17.35, 19.15, 23.35, 3.40, 5.35 Музычная настальгія (12+).
7.10 Маст. фільм «Лэдзі знікае» (16+).
9.00, 15.00, 3.00 «Мінулы час» (12+).
10.00, 16.00, 22.00, 4.00 «Народжаныя ў СССР» (12+).
11.00, 17.00, 23.00, 5.00 «Блеф-клуб» (16+).
12.00 «Да і пасля...» (16+).
13.30 Маст. фільм «Кучарашка» (16+).
18.00 Маст. фільм «Дзяўчына з характарам» (12+).
19.25 Маст. фільм «Ключ продкаў» (16+).
21.00 «Быў час» (16+).
0.00 «Спяем, сябры!» (12+)
1.00 Маст. фільм «Джэнтльменскае пагадненне» (16+).

EuroSport 1

3.30, 6.30, 8.00 Веласпорт (6+).
5.00 Фігурнае катанне. Чэмпіянат свету, Сайтама. Жанчыны (6+).
8.30 Скачкі на лыжах з трамплінаў. Кубак свету, Вікерсунд. Мужчыны (6+).
9.30 Скачкі на лыжах з трамплінаў. Кубак свету, Лахці. Жанчыны (6+).
10.30 Фігурнае катанне. Чэмпіянат свету, Сайтама. Танцы на лёдзе (6+).
12.30, 21.30 Фігурнае катанне. Чэмпіянат свету, Сайтама. Мужчыны.
15.30 Лыжныя гонкі. Кубак свету. Лахці. Мужчыны і жанчыны.
16.45 Лыжнае дваябор'е (6+).
17.20 Лыжнае дваябор'е. Кубак свету, Лахці. Мужчыны.
18.00 Скачкі на лыжах з трамплінаў. Кубак свету, Лахці. Каманды. Мужчыны.
20.00 Веласпорт. «Вуэльта Каталоніі». Мужчыны. (16+).
23.00, 1.00 Кёрлінг. Чэмпіянат свету, Сандвікен. Жанчыны (6+).

Кінакамедыя

1.05 Ноч у Роксберы (18+).
3.05 Паліцэйскі з Беверлі-Хілз (16+).
5.00 Адной левай (12+).
6.35 Канікулы строгага рэжыму (12+).
8.45 Паліцэйскі з Рублёўкі. Навагодняе безгранічча (16+).
10.30 Паліцэйскі з Рублёўкі. Навагодняе безгранічча-2 (16+).
12.10 Мільярд (12+).
14.00 Сямейка Аддамс (12+).
15.55 Каштоўнасці сямейкі Аддамс (12+).
17.35 Больш, чым сябар (16+).
19.30 Шэсць дзён, сем начэй (16+).
21.20 Канваіры (16+).
23.15 Дзяўчына маіх кашмараў (16+).

ТБ3

6.00 Калекцыя «Беларусьфільма» (12+).
9.00 «Дняпроўскі рубеж» (16+).
11.20 «Я стану чэмпіёнам» (6+).
11.35 «Хопіць чутак» (16+).
12.05, 4.20 «Гучныя справы» (16+).
13.00 «Паглядзім» (12+).
13.30 «Аб здароўі: смехам і сур'ёзна» (16+).
14.00, 5.10 «Сны» (16+).
14.55 «Дзённік экстрасенса» (16+).
17.30 «Урачы» (16+).
18.20, 3.55 «Хопіць чутак» (16+).
18.50, 0.55 «Персанальны анёл» (16+).
22.00 «Перыскоп» (16+).
22.20 «Троя» (16+).

ТБ1000

5.30 Том, які гаворыць, і сябры (6+).
6.10 Буба (6+).
6.45 Рыхтуем з Бубай (6+).
7.10 Робаты-цягнікі (6+).
8.20 Шрэк Трэці (6+).
9.55 Шрэк назаўжды (6+).
11.30 Перш чым я засну (16+).
13.10 Нябачны госць (16+).
15.05 Твары ў натоўпе (16+).
17.00 Цуд (12+).
19.00 Улюбёнцы Амерыкі (16+).
20.45 Лары Краўн (16+).
22.35 Няспячыя ў Сіэтле (6+).
0.25 Дарагі Джон (16+).
2.10 Адзін дзень (16+).
3.45 Памятай мяне (16+).

ТБ1000 Рускае кіно

5.30 Смяшарыкі (6+).
7.05 Тры каты (6+).
8.30 Фіксікі (6+).
10.00, 10.55, 11.50 Нюхач (16+).
12.55 (Не)ідэальны мужчына (12+).
14.25 Хатабыч (16+).
16.10, 3.50 Дамавік (6+).
17.55 Аб чым маўчаць дзяўчыны (12+).
19.25 Лёд (12+).
21.25 Лёд-2 (6+).
23.40 Хачу замуж (12+).
1.30 Аднакласніцы (16+).
2.40 Аднакласніцы: новы паварот (16+).

National Geographic

6.00 Навуковыя глупствы (16+).
6.20, 7.05, 7.50, 2.05, 2.50, 3.40 Дзікі тунец (16+).
8.35, 9.25, 0.30, 1.20 Аўта-SOS (16+).
10.15, 11.05, 22.45, 23.40, 4.25, 5.15 Асушыць акіян (16+).
11.55, 12.45, 13.30 Расследаванні авіякатастроф (16+).
14.20, 15.10, 16.05 Геній: Пікаса (16+).
17.00, 17.45, 18.30 Злавіць кантрабандыста (16+).
19.15, 20.05 Закінутыя скарбы Егіпта (16+).
21.00 Мяцежны Папа Рымскі: дзесяць гадоў надзеі (16+).
22.00 7 самых цяжкіх дзён (16+).

ЯснАе

5.00 М/ф «Іван Царэвіч і Шэры Воўк-3» (0+).
6.20 Маст. фільм «Таксі-3» (16+).
7.50 Дакументальны цыкл «Сувязісты».
8.15 «Вось гэта кіно!»
8.45 М/Ф «Тры волаты і Прынцэса Егіпта» (6+).
10.00 М/ф «Тры волаты і спадчыннiца прастола» (6+).
11.25 Маст. фільм «Асаблівасці нацыянальнага палявання» (16+).
13.05 Маст. фільм «Кікбаксёр» (16+).
14.45 Маст. фільм «28 панфілаўцаў» (12+).
16.35 Маст. фільм «Свая вайна» (16+).
18.15 Маст. фільм «Я — лялька» (16+).
20.00 Маст. фільм «Легенда аб Калаўраце» (12+).
22.00 «Ясна аб кіберспорце».
22.20 Дак. серыял «Хронас».
22.45 Маст. фільм «Паркер» (16+).
0.45 Маст. фільм «Скіф» (18+).
2.30 Маст. фільм «Дзеці шпіёнаў-4» (12+).
4.00 Маст. фільм «Кін» (12+).

У праграме магчымыя змяненні. Перадрукоўка праграмы забароненая. [СЦ] – фільм транслюецца са скрытымі субцітрамі.

Беларусь 1

6.15, 21.40 Драма «Па наказу сэрца» (16+).
7.55 Існасць [СЦ].
8.20 Слова Архіепіскапа Іосіфа Станеўскага на свята Дабравешчання Дзевы Марыі.
8.30 Сэнс жыцця (12+).
9.00, 12.00, 15.00 Навіны.
9.15 «Добрай раніцы, Беларусь!» (12+)
10.05 Здароўе (12+) [СЦ].
10.55 Дача (12+).
11.25 Таямніцы следства (12+).
12.15 Маршрут пабудаваны (12+).
12.45 Драма «Чужыя дзеці» (12+).
13.35 «Я ведаю» (6+).
15.15 Краіна.
15.45 Дай пяць (12+).
16.00 «Генацыд. Без права на жыццё». Мастацка-публіцыстычны фільм (16+).
16.15 Гісторыі выратавання (12+).
16.50, 19.25 Драма «З табою хачу я быць заўсёды» (12+).
19.00 Пытанне нумар адзін.
21.00 Панарама.
1.00 Дзень спорту.

Беларусь 2

6.00 «Уключайся. Найлепшае за тыдзень» (12+).
9.00 «Зразумець. Дараваць». Дак. драма (16+).
10.20, 19.45 Тэлебарометр.
10.25 М/с «Барбоскіны» (0+).
10.50 «Лётл Гром» (0+).
12.05 «Вежа. Маладзёжная будоўля» (12+).
12.55 «Маладыя нажы» (16+).
14.10 «Камень, нажніцы, папера» (16+).
14.40 Спартыўная драма «Трыумф» (12+).
16.20 Драма «Паляванне на крылатага льва» (12+).
19.50 «Бітва за цела» (16+).
21.10 Спартлато 6 з 49, КЕНА.
21.15 Камедыя «Не ўсе дамы» (12+).
22.55 Баявік «Людзі Ікс: апошняя бітва» (12+).

Беларусь 3

7.30 «Размовы пра духоўнае».
7.40 «Сіла веры».
8.05, 15.35 «Навіны культуры».
8.20 «Незвычайны матч». М/ф (6+).
8.40 «Казка пра цара Салтана». Маст. фільм (6+).
10.05 «Новыя людзі».
10.30 «Беларуская кухня».
11.00 «То! Лато».
11.30 «Навука побач» (6+).
11.55 «Вечны кліч». Серыял (12+) [СЦ].
15.45 «Сваімі словамі».
16.25 «Жорсткі раманс». Маст. фільм (12+) [СЦ].
18.50 «Амерыканская дачка». Маст. фільм (12+) [СЦ].
20.25 «Суразмоўцы».
20.40 «Калыханка» (0+).
21.05 «Вялікі тэатр. 90 гадоў».
21.10 Л. Мінкус. «Баядэрка». Балет Нацыянальнага акадэмічнага Вялікага тэатра оперы і балета Рэспублікі Беларусь.
23.10 «Музыка Беларусі». Канцэрт да 90-годдзя Беларускага саюза кампазітараў.

Беларусь 5

7.00 Футбол. Чэмпіянат Іспаніі. Агляд.
7.55 Хакей. КХЛ. Усходняя канферэнцыя. «Ак Барс» (Казань) — «Адмірал» (Уладзівасток).
10.05 Футбол. ЕЎРА-2025. Кваліфікацыя. (U-21). Беларусь — Андора.
12.05 Спартыўны інтарэс.
12.50 Міні-футбол. Чэмпіянат Беларусі. БЧ (Гомель) — «Дынама-БНТУ» (Мінск).
14.50 Авертайм.
15.20 Гандбол. Чэмпіянат Беларусі. Мужчыны. «Мяшкоў-Брэст» — СКА-Мінск.
17.00 Хакей. КХЛ. Заходняя канферэнцыя.
19.20 Гульня галавой.
20.05 Змешаныя адзінаборствы. RCC.

АНТ

7.00, 9.00, 16.00 [СЦ] Нашы навіны.
7.10 «Маркаў. Нічога асабістага» (16+).
8.00, 9.10 «Наша раніца ў суботу».
10.00 «Трывожная кнопка» (16+).
10.30 «ПраУтульнасць» (6+).
11.25 «Маё роднае. Камуналкі» (12+).
12.15 «Бачылі відэа?» (6+)
13.30 Фільм «Дзяўчына без адраса» (12+).
15.10, 16.20 «Па законах ваеннага часу-2». Серыял (12+).
16.00 Нашы навіны [СЦ].
18.20 «Сёння ўвечары» (16+).
20.00 «Як паглядзець».
20.45 «Метэагід».
21.10 «Клуб Вясёлых і Знаходлівых» (16+).
23.20 Серыял «Смак шчасця» (16+).

СТБ

6.10 Дак. праект (16+).
7.30 «Анфас».
7.50 «Праверана на сабе. Жаночы погляд».
8.00 «Цэнтральны рэгіён».
8.30 «Глухар». Серыял (12+).
10.00, 12.05, 13.45, 16.45, 20.30 «Канцылярскі пацук». Серыял (16+).
10.30, 13.30, 16.30 Навіны «24 гадзіны».
10.40 «Мінск і мінчане».
11.10 «Народны кантроль».
11.25 «У пошуках ісціны. Аб чым хлусяць зоркі?»
20.25 «СТБ-спорт».
23.15 «Шэф-3. Новае жыццё». Серыял (16+).
0.45 «Шэф-4. Гульня на павышэнне». Серыял (16+).

МІР

5.00, 6.15 Мультфільмы (6+).
6.00 «Усё, як у людзей» (6+).
8.40 «Гістарычны дэтэктыў з Мікалаем Валуевым» (12+).
9.05 «Слабае звяно» (12+).
10.00 Надвор'е ў свеце.
10.10 Маст. фільм «Паненка-сялянка» (0+).
12.10 Серыял «Тры лані на алмазнай сцежцы» (12+).
15.45, 16.15 Маст. фільм «Трое ў ліфце, не лічачы сабакі» (12+).
16.00, 18.30 Навіны (бягучы радок).
17.50, 18.45 Маст. фільм «Мышалоўка на тры персоны» (12+).
19.50 Серыял «Захоп» (12+).
3.10 Маст. фільм «Таямнічы востраў» (0+).
4.40 Маст. фільм «Белы ікол» [СЦ] (0+).

РТР—Беларусь

7.05 «Новая раніца».
9.30 «Тайны Беларусі» (16+).
10.30 «Дакрананне».
10.45 «Зямля памяці».
11.00, 17.00, 20.00 Весткі.
11.30, 21.00 Беларусь. Навіны.
11.40 «Сімвалы Беларусі».
11.55 Фільм «Сіняе возера» (12+).
15.30, 17.50 Фільм «Захоўвай цябе каханне маё» (12+).
19.45 «Плюс-мінус».
21.30 «Прывітанне, Андрэй!» (12+)
23.10 Фільм «Час надзеі» (16+).

НТБ—Беларусь

6.05 «Астрапрагноз».
6.10, 7.15 Сёння. Галоўнае.
6.15 Азбука спорту.
6.25 «50 рэцэптаў першага» (12+).
7.30 «Я хачу гэта ўбачыць!» (6+)
8.00, 10.00, 16.00 Сёння.
8.20 «НЗ.by: час вынікаў».
8.50 «Проста і смачна» (6+).
9.25 «Урачэбныя таямніцы плюс» (12+).
10.20 «Галоўная дарога» (16+).
10.55 «Жывая ежа з Сяргеем Малазёмавым» (12+).
11.40 Кватэрнае пытанне (0+).
12.35 «Паедзем, паядзім!» (0+)
13.30 «Модны vs народны» (12+).
14.40 Фільм «Годны да нестраявой» (12+).
16.20 «Заснавана на рэальных падзеях» (16+).
18.25 «НЗ. Расследаванне» (16+).
19.00 «Цэнтральнае тэлебачанне».
20.20 Дэтэктыў «Паўабаронца» (16+).
22.00 «Ты не паверыш!» (16+)
22.55 «Краіна талентаў» (12+).

8 канал

7.00, 15.05, 19.00, 20.45, 0.45 «Надвор'е» + «Эрана».
7.05 Мультпарад (0+).
8.45 «Любімае кіно».
10.00 «Вядомыя беларусы».
10.30 Драма «Якія спяваюць у цярноўніку» (12+).
15.10 Мультпарад «Фіннік» (0+).
16.45 Прыгоды «Індыяна Джонс. У пошуках страчанага каўчэга» (12+).
18.45 «Салям алейкум, Беларусь!»
19.05 Камедыя «Пра што гаварыць мужчыны» (16+).
20.35 «Вечарніца» (0+).
20.50 «Героі коміксаў на экране» (16+).
23.00 Баявік «Спіс смяротнікаў» (18+).

ВТБ

6.00 «Дурні і дарогі» (16+).
7.00 «Лаві момант» (16+).
8.15 «Раніца з гумарам» (16+).
12.00 Серыял «Уцёкі» (16+).
13.40 «КВЗ. Па-нашаму» (16+).
14.45 «Селапаляцела» (16+).
15.30 Серыял «Мамачкі» (16+).
16.25 Серыял «Пастукайся ў мае дзверы» (16+).
17.15 Серыял «Кухня. Вайна за атэль» (16+).
19.00 «Уральскія пельмені» (16+).
20.20 Серыял «Чорнае каханне» (16+).
22.00 Серыял «Мая мама — шпіён» (16+).
23.00 «Вялікія ўцёкі» (16+).
0.00 Трылер «Паветраны маршал» (12+).
1.45 Серыял «Збеглыя сваякі» (16+).
3.25 Серыял «Маладзёжка» (16+).
5.00 «6 кадраў» (16+).
5.30 Серыял «Ералаш» (6+).

Культура

6.30, 7.00, 7.30, 10.00, 15.00, 19.30, 23.30 Навіны культуры.
6.35 «Пешшу...»
7.05 Легенды сусветнага кіно.
7.35, 18.35, 1.10 «Таямніцы мозга». Дак. фільм [СЦ].
8.30 «Жыццё і лёс».
8.50, 17.25 «Забытае рамяство». Дак. серыял.
9.05, 16.35 «Варчына зямля». Маст. фільм.
10.15 «Назіральнік».
11.10, 23.50 XX стагоддзе.
12.30, 22.15 «Узыход Асманскай імперыі». Дак. драма [СЦ].
13.15 «Школа будучыні».
13.45 «Гульня ў бісер».
14.30 Атланты.
15.05 Навіны. Падрабязна. Кнігі.
15.20 «Перадзвіжнікі. Васіль Паленаў».
15.50 «Саці. Нясумная класіка...»
17.40, 2.05 Шэдэўры музыкі XVIII — XIX стагоддзяў.
19.45 «Галоўная роля».
20.05 «Правілы жыцця».
20.30 «Добрай ночы, малыя!»
20.45 Штучны адбор.
21.30 «Белая студыя».
23.00 «Адлюстраваны час». Дак. серыял [СЦ].

Настальгія

6.00 Дак. фільм «Жыццё і незвычайныя прыгоды Уладзіміра Вайновіча» (16+).
6.55, 8.40, 9.40, 11.35, 15.40, 17.45, 18.45, 20.45, 21.40, 23.35, 1.00, 2.45, 5.30 Музычная настальгія (12+).
7.15 Маст. фільм «Праславутае ранча» (16+).
9.00, 15.00, 21.00 «Мінулы час» (12+).
10.00, 16.00, 22.00, 4.00 «Народжаныя ў СССР» (12+).
11.00, 17.00, 23.00, 5.00 «Блеф-клуб» (16+).
12.00 «СевАлогія» (18+).
13.00 Маст. фільм «Жыццё Эміля Заля» (16+).
18.00, 3.00 «Быў час» (18+).
19.00 Маст. фільм «Адрынутыя» (16+).
0.00 Маст. фільм «Кашчэй Бессмяротны» (12+).
1.20 Маст. фільм «Мантана» (16+).

EuroSport 1

3.30, 6.30, 7.30, 15.05, 16.00, 19.00, 0.05, 1.30 Веласпорт (6+).
5.00 Скачкі на лыжах з трамплінаў (6+).
8.30, 9.15, 19.45 Горныя лыжы (6+).
10.00, 10.30, 14.00, 14.30, 23.00, 23.30 Біятлон (6+).
11.00 Кёрлінг.
17.15 Веласпорт. «Вуэльта Каталоніі». Мужчыны.
20.20 Лыжныя гонкі. Кубак свету, Талін. Мужчыны і жанчыны.
22.00 Аўтагонкі на выносліваць (6+).
2.00 Лыжныя гонкі (6+).

Кінакамедыя

1.05 Нянькі (16+).
3.25 Занадта крута для цябе (16+).
5.20 Адной левай (12+).
6.50 Мільярд (12+).
8.45 Дурдом на колах (12+).
10.35 Сямейка Аддамс (12+).
12.30 Каштоўнасці сямейкі Аддамс (12+).
14.10 Цёрнер і Хуч (16+).
16.00 Кракадзіл Дандзі (12+).
17.50 Бабуля лёгкіх паводзін-2. Састарэлыя мсціўцы (16+).
19.30 Кракадзіл Дандзі-2 (6+).
21.35 Мой хлопец з заапарка (12+).
23.25 Бабуля лёгкіх паводзін (16+).

ТБ3

6.00 Калекцыя «Беларусьфільма» (12+).
9.05, 17.45 «Чарнобыль: зона адчужэння» (16+).
10.55 «Паглядзім» (12+).
11.25 «Містычныя гісторыі» (16+).
13.00, 19.40, 2.40 «Сляпая» (16+).
14.30, 20.40, 3.30 «Варажбітка» (16+).
16.00, 21.35 «Ганна-дэтэктыў» (16+).
23.15 «Грым» (16+).
0.05 «Дзённік экстрасэнса» (16+).
1.00 «Фарсаж-4» (16+).
4.15 «Глядзі сам» (16+).
4.30 «Суд ідзе». Дак. серыял (16+).

ТБ1000

5.30 Буба (6+).
5.55 Тобаты (6+).
6.50 Дзікія скрычары (6+).
8.30 Нябачны госць (16+).
10.20 Твары ў натоўпе (16+).
12.10 Перш чым я засну (16+).
13.55 Шрэк Трэці (6+).
15.25 Шрэк назаўжды (6+).
17.05, 18.00 Вакол свету за 80 дзён (16+).
19.00 Паўтара шпіёна (16+).
20.55 Агент Джоні Інгліш (12+).
22.30 Агент Джоні Інгліш: перазагрузка (12+).
0.20 Шэф (16+).
1.45 Атэль «Гранд Будапешт» (16+).
3.30 Ня/гледзячы ні на што (16+).

ТБ1000 Рускае кіно

5.30 Смяшарыкі (6+).
6.45 Тры каты (6+).
7.55 Фіксікі (6+).
8.55 Пара з будучыні (12+).
10.45 Джэнтльмены, удачы! (12+)
12.25 Горка! (16+)
14.10 Горка!-2 (16+).
15.50 Унук касманаўта (12+).
17.15, 18.05 Гурзуф (12+).
19.00 Бэндэр: пачатак (16+).
20.50 Бэндэр: золата імперыі (16+).
22.30 Бэндэр: апошняя афёра (16+).
0.20 Праклятыя чыноўнік (16+).
1.45 Булкі (16+).
3.20 Баця (16+).

National Geographic

6.00, 5.40 Навуковыя глупствы (16+).
6.25, 7.10, 0.10, 0.55 Надзвычайны доктар Пол (16+).
8.00, 8.45, 18.15, 19.00 Аўта-SOS (16+).
9.35, 10.20, 15.55 Дзікі тунец (16+).
11.10, 11.55, 16.40, 17.25, 22.35, 23.20, 4.10, 4.55 Расследаванні авіякатастроф (16+).
12.40, 1.45 Неверагодныя цуды тэхнікі (16+).
13.30, 15.05, 2.30 Міжнародны аэрапорт Дубай (16+).
14.20 Кантрабанда з Марыянай ван Зэлер (16+).
20.10, 21.00, 21.45, 3.20 Галандская берагавая ахова ў Карыбскім моры (16+).

ЯСНАе

4.55 Маст. фільм «Янычар» (16+).
6.40 Серыял «Дзяржаўная граніца. «Мірнае лета 21-га года» (12+).
8.55 «У адкрытым доступе».
9.25 Серыял «Брыгада» (16+).
11.15 Серыял «Загадана знішчыць. Аперацыя «Кітайская шкатулка» (12+).
12.50 Серыял «Афіцэры» (12+).
14.35 Маст. фільм «Гарачая кропка» (16+).
15.50 Серыял «Знішчальнікі. Апошні бой» (12+).
17.35 Серыял «Штрафбат» (16+).
19.15 Маст. фільм «Класік» (16+).
21.00 «Ясна аб міні-футболе».
21.30 Маст. фільм «Рух уверх» (12+).
23.45 Дак. фільм «90-я. Выпуск 8. Галасуй ці прайграеш» (16+).
0.30 Дак. фільм «90-я. Выпуск 9. Голыя Папялушкі» (16+).
1.15 Футбол. Расійская Прэм'ер-Ліга.
2.55 Маст. фільм «Пайсці і не вярнуцца» (12+).

У праграме магчымыя змяненні. Перадрукоўка праграмы забароненая. [СЦ] – фільм транслюецца са скрытымі субцітрамі.

Беларусь 1

6.00, 7.20, 8.15 Добрай раніцы, Беларусь!
7.00, 8.00, 9.00, 12.00, 13.00, 15.00, 17.00, 19.00 Навіны.
7.05, 8.05 Навіны эканомікі.
7.10, 8.10, 18.15, 0.05 Зона Х (16+).
8.50 Слова Мітрапаліта Веніяміна на Дзень сарака святых Севасційскіх пакутнікаў.
9.10 «Здорава здаровым быць!» (6+) [СЦ]
9.55, 11.50, 12.15, 13.05 Драма «Неапальная куліна» (16+).
10.55, 0.40 «Скажынемаўчы».
15.10, 18.00 Навіны рэгіёна.
15.25, 22.10 Серыял «След» (16+).
17.05 Беларуская часінка (прамы эфір).
18.30, 19.20 Серыял «Іншыя» (16+).
21.00 Панарама.
21.45 Тэлефільм АТН «Справа жыцця. Ваенпрам» (12+).
23.50 Сфера інтарэсаў.
0.25 Дзень спорту.

Беларусь 2

6.00 «Уключайся!» (12+)
10.00, 16.55 Тэлебарометр.
10.05, 18.45 Серыял «Сляпая» (16+).
10.35, 19.15 «Знакі лёсу». Дак. драма (16+).
11.05, 17.00 Серыял «Цудоўная пяцёрка» (16+).
12.30, 20.40, 21.10 Серыял «Сышчык» (16+).
14.25, 19.45 Серыял «Фітнес» (16+).
15.15 «На тыдзень» (16+).
15.55 Нічога сабе ньюз (12+).
16.00 «ПІН_КОД» (12+).
18.35 «Вось такія людзі» (12+).
21.10 Спартлато 5 з 36, КЕНА.
22.55 «Зразумець. Дараваць». Дак. драма (16+).
23.55 «Тры першыя спатканні» (16+).

Беларусь 3

7.00 «Дабраранак».
7.35, 15.35 «Беларуская кухня».
8.05, 13.00, 16.30, 20.30, 23.25 «Навіны культуры».
8.15, 18.05 «Ідзі і глядзі». Маст. фільм (16+).
10.35 «Памяць зямлі маёй». Мемарыяльны комплекс «Хатынь».
10.50 «Кадры жыцця».
11.45, 16.40 «Мёртвыя душы». Серыял (12+).
13.15, 21.05 «Гарачы снег». Маст. фільм (12+) [СЦ].
15.00, 22.50 «Апошні дзень» (12+) [СЦ].
16.05 «Наперад у мінулае».
20.40 «Калыханка» (0+).
23.35 «Хатынь. Вайна без правіл» (12+).

Беларусь 5

7.00 Футбол. Чэмпіянат Іспаніі. «Асасуна» — «Вільярэал».
8.55 Футбол. Чэмпіянат Расіі. Агляд.
9.50 Хакей. КХЛ. Заходняя канферэнцыя.
11.45 Спорт-кадр.
12.20 Хакей. КХЛ. Усходняя канферэнцыя. «Адмірал» (Уладзівасток) — «Ак Барс» (Казань).
14.50 Каратэ. Чэмпіянат Беларусі.
17.00 Футбол. Чэмпіянат Іспаніі. «Эспаньёл» — «Сельта».
19.00 Між іншым.
19.20 Хакей. Чэмпіянат Беларусі / Хакей. КХЛ. Заходняя канферэнцыя.
21.50 Агнявы рубеж.
22.20 Слэм-данк.
22.55 Спартыўныя бальныя танцы. Адкрыты чэмпіянат Беларусі.

АНТ

6.00, 7.10, 8.10, 9.10 «Наша раніца».
7.00, 8.00, 9.00, 11.00, 13.00, 16.00, 18.00 [СЦ], **20.30** Нашы навіны.
10.00 «Жыць здорава!» (16+)
11.15 «Зваротны адлік». «Хатынь. Засакрэчаная трагедыя» (16+).
11.50, 13.15 Серыял «Лабірынты» (16+).
14.00, 22.35 Серыял «Бацькоўскі бераг» (16+).
16.20 «Мужчынскае/Жаночае» (16+).
17.20, 18.20 Інфармацыйны канал (16+).
19.00 «Аб'ектыўНа» (16+).
20.00, 0.35 Час.
21.15 «Усё зразумела з Марынай Караман» (16+) [СЦ].
21.25 Серыял «Ранеўская» (12+).

СТБ

6.00, 6.40, 7.45, 8.40 «Раніца СТБ».
6.30, 7.30, 8.30, 10.30, 13.30, 16.30, 19.30, 22.30 Навіны «24 гадзіны».
9.00, 11.35, 23.10 Дак. праект (16+).
10.40 «Глухар». Серыял (12+).
13.45 «Канцылярскі пацук». Серыял (16+).
16.50 «Праспект абароны». Серыял (16+).
20.15, 23.05 «СТБ-спорт».
20.20 «Сталічныя падрабязнасці».
20.30 «Міншчына».
20.40 «Шэф-4. Гульня на павышэнне». Серыял (16+).
0.30 «Ганмен». Маст. фільм (18+).

МІР

5.00, 3.00 Серыял «Школа выжывання ад адзінокай жанчыны з трыма дзецьмі ва ўмовах крызісу» [СЦ] (12+).
6.15 Серыял «Каханне па загадзе» (12+).
10.00, 13.00, 16.00, 18.30 Навіны (бягучы радок).
10.10, 20.50 «Гульня ў кіно» (12+).
13.15 «Справы судовыя. Грошы вярніце!» (16+)
14.05, 16.15, 1.15 «Справы судовыя. Бітва за будучыню» (16+).
15.10, 1.55 «Справы судовыя. Новыя гісторыі» (16+).
16.45 «Міравое пагадненне» (16+).
19.05 «Назад у будучыню» (16+).
20.00 «Слабае звяно» (12+).
22.10, 4.20 Серыял «Дзікі» (16+).
0.50 «Наша кіно. Гісторыя вялікай любові» (12+).

РТР—Беларусь

6.00 «Новая раніца».
10.00, 11.30, 14.30, 17.30, 21.00, 23.00 Беларусь. Навіны.
10.05 Серыял «Пыльная работа» (16+).
11.00, 14.00, 17.00, 20.00 Весткі.
11.40 «Пра самае галоўнае» (12+).
12.50 «Кропкі над і» (16+).
14.40 «60 хвілін».
17.40 Серыял «Дуэт па праве» (12+).
18.45 «Малахаў» (16+).
19.55 Дзённік конкурсу прыгажосці «Міс Мінск — 2023».
20.30 «P. S.»
21.30, 23.15 Серыял «Акушэрка. Новыя серыі» (16+).
23.40 «Вечар з Уладзімірам Салаўёвым» (12+).

НТБ—Беларусь

6.00 «Астрапрагноз».
6.05, 7.15, 8.20, 13.25, 16.45 19.55, 22.25, 23.30 Сёння. Галоўнае.
6.10 «Здорава здаровым быць!» (6+)
7.00 Сфера інтарэсаў.
7.30 «Маршрут пабудаваны» (12+).
8.00, 10.00, 13.00, 16.00, 19.00 Сёння.
8.35, 21.10 «НЗ.by».
8.55, 10.35 Серыял «Ляснік. Свая зямля» (16+).
11.20 Серыял «Зверабой» (16+).
13.30 Надзвычайнае здарэнне.
14.00 Серыял «Мёртвы на 99 %» (16+).
16.55 «За гранню» (16+).
18.00 «ДНК» (16+).
20.10, 21.30 Серыял «Гаспадар» (16+).
22.30, 23.45 Баявік «Неўскі. Цень Архітэктара» (16+).

8 канал

7.00, 15.55, 18.10, 21.05, 1.15 «Надвор'е» + «Эрана».
7.05 Мультпарад «Лэдзі Баг і Суперкот» (0+).
7.30 «Прыколы 13-й школы» (6+).
7.35 Камедыя «Віскі кавалер» (16+).
8.20 Дэтэктыў «Шыфравальшчыкі» (16+).
10.00 «Вядомыя беларусы».
10.35 Серыял «Каломба» (12+).
11.50 Фантастыка «Чорная пантэра. Ваканда назаўжды» (16+).
14.30 Драма «Ззянне зорак» (12+).
16.00 Мультпарад (0+).
16.25 Камедыя «Чараўнік» (12+).
18.15 Трылер «Шантарам» (16+).
20.00 Трылер «Свяцілішча» (18+).
20.45 «Вечарніца» (0+).
20.55 «Фэшн із my прафэшн» (12+).
21.10 Трылер «Лютасць» (16+).
23.30 Трылер «Дом васковых фігур» (16+).

ВТВ

6.00 «Дурні і дарогі» (16+).
7.00 «Лаві момант» (16+).
8.15 «Раніца з гумарам» (16+).
12.00 Серыял «Уцёкі» (16+).
13.40 «КВЗ. Па-нашаму» (16+).
14.45 «Гатуем як шэф» (16+).
15.30 Серыял «Мамачкі» (16+).
16.25 Серыял «Пастукайся ў мае дзверы» (16+).
17.15 Серыял «Мая мама — шпіён» (16+).
19.00, 3.05 «Уральскія пельмені» (16+).
20.20 «Суперніндзя» (16+).
23.00 Трылер «Прывід» (12+).
1.10 Трылер «Маўчанне ягнят» (16+).
4.45 «Даеш моладзь» (16+).
5.30 Серыял «Ералаш» (6+).

Культура

6.30, 7.00, 7.30, 10.00, 15.00, 19.30, 23.30 Навіны культуры.
6.35 «Пешшу...»
7.05 Легенды сусветнага кіно.
7.35 «Захавальнікі жыцця. Сечанаў». Дак. фільм [СЦ].
8.15 «Забытае рамяство». Дак. серыял.
8.30 «Жыццё і лёс».
8.50, 16.35 «Хочаце — любіце, хочаце — не...» Маст. фільм.
10.15 Галівуд Краіны Саветаў.
10.35 Шэдэўры старога кіно.
12.30 «Цынь Шыхуандзі, кіраўнік вечнай імперыі». Дак. драма [СЦ].
13.20 «Школа будучыні».
13.50 Адкрытая кніга [СЦ].
14.20 Улада факта.
15.05 Лісты з правінцыі [СЦ].
15.35 «Энігма. Гурт Tribu».
16.20 «Забытае рамяство». Дак. серыял. «Буралак».
17.45 Шэдэўры музыкі XVIII — XIX стагоддзяў.
18.45 «Білет у Вялікі».
19.45 Лінія жыцця [СЦ].
20.50 «Агонія». Маст. фільм [СЦ].
23.35 «2 Вернік 2».
0.30 «Кантрасеса». Маст. фільм.
2.15 «Блазан Балакіраў», «Прытча аб артысце (Прытворшчык)». М/ф для дарослых.

Настальгія

6.00 «Спяем, сябры!» (12+)
7.00 Маст. фільм «Джэнтльменскае пагадненне» (16+).
9.00, 15.00, 21.00, 3.00 «Мінулы час» (12+).
9.40, 11.35, 12.50, 14.45, 15.40, 17.50, 19.10, 20.40, 21.40, 23.35, 0.45, 2.45, 3.40, 5.35 Музычная настальгія (12+).
10.00, 16.00, 22.00, 4.00 «Народжаныя ў СССР» (12+).
11.00, 17.00, 23.00, 5.00 «Блеф-клуб» (16+).
12.00 «Эліта Краіны Саветаў» (16+).
13.10 Маст. фільм «Лэдзі знікае» (16+).
18.00 «Да і пасля...» (16+)
19.30 Маст. фільм «Кучарашка» (16+).
0.00 «Быў час» (18+).
1.00 Маст. фільм «Адрынутыя» (16+).

EuroSport 1

3.30, 6.30, 7.30, 15.30, 16.30, 18.45, 0.00, 1.30 Веласпорт (6+).
5.00, 20.30, 22.30, 2.00 Фігурнае катанне (6+).
8.30, 9.30 Горныя лыжы (6+).
10.30 Фігурнае катанне. Чэмпіянат свету, Сайтама. Танцы на лёдзе (6+).
12.30 Фігурнае катанне. Чэмпіянат свету, Сайтама. Жанчыны.
19.15 Скачкі на лыжах з трамплiна. Кубак свету, Лахці. Жанчыны.

Кінакамедыя

0.35 Адной левай (12+).
2.45 Дзяўчына маіх кашмараў (16+).
4.50 Еўратур (16+).
6.25 Аднакласнікі (12+).
8.20 Аднакласнікі-2 (16+).
10.10 Бабуля лёгкіх паводзін-2. Састарэлыя мсціўцы (16+).
11.45 Кракадзіл Дандзі (12+).
13.35 Кракадзіл Дандзі-2 (6+).
15.40 Хэпі-Энд (12+).
17.35 Канваіры (16+).

19.30 Рыцары справядлівасці (18+).
21.40 Невынішчальны шпіён (16+).
23.10 Мой хлопец з заапарка (12+).

ТБ3

6.00 Калекцыя «Беларусьфільма» (12+).
9.25 Калекцыя «Беларусьфільма»: «Неверагоднае перамяшчэнне» (6+).
11.00 «Паглядзім» (12+).
11.30, 1.05 «Містычныя гісторыі» (16+).
13.10, 18.35, 1.55 «Сляпая» (16+).
14.40, 19.35, 2.45 «Варажбітка» (16+).
16.00 «Ганна-дэтэктыў» (16+).
17.40 «Знакі лёсу» (16+).
20.35 «Рэд» (16+).
22.25 «Рэд-2» (16+).
0.15 «Гарадскія легенды» (16+).
3.35 «Відавочцы» (16+).
4.30 «Суд ідзе». Дак. серыял (16+).

ТБ1000

5.30 Рыхтуем з Бубай (6+).
5.50 Тобаты (6+).
6.45 Дзікія скрычары (6+).
8.20, 1.25 Маска Зора (12+).

10.45, 3.30 Легенда Зора (16+).
13.05 Памятай мяне (16+).
15.05 Дарагі Джон (16+).
17.05, 18.00 Вакол свету за 80 дзён (18+).
19.00 Востраў праклятых (16+).
21.25 Прыстанак праклятых (16+).
23.30 Барвовы пік (18+).

ТБ1000 Рускае кіно

5.30 Смяшарыкі (6+).
6.35 Тры каты (6+).
7.35 Фіксікі (6+).
8.50 Рубеж (12+).
10.30 Цень зоркі (16+).
12.05 Мажор (16+).
13.45 Горка! (16+)
15.35 Горка!-2 (16+).
17.15, 18.05 Гурзуф (12+).
19.00 Дамавік (6+).
20.50 Хатабыч (16+).
22.35 (Не)ідэальны мужчына (12+).
0.05 Джунглі (12+).
1.30 Баця (16+).
2.45 Бабкі (16+).
3.40 Пара з будучыні (12+).

National Geographic

6.00, 5.40 Навуковыя глупствы (16+).
6.25, 7.10, 0.05, 0.55 Надзвычайны доктар Пол (16+).
8.00, 18.20 Мегаполісы (16+).
8.50, 19.10 Мегазлом (16+).
9.40, 10.25, 16.00 Дзікі тунец (16+).
11.15, 12.00, 14.25, 16.45, 17.30, 22.35, 23.20, 4.05, 4.50 Расследаванні авіякатастроф (16+).
12.45, 1.40 Егіпет з вышыні птушынага палёту (16+).
13.35, 15.10, 2.30 Міжнародны аэрапорт Дубай (16+).
20.10, 21.00, 3.20 Аляска. Новае пакаленне (16+).
21.45 Ледзяная дарога (16+).

ЯСНАе

4.00 Маст. фільм «Янычар» (16+).
5.40 Серыял «Дзяржаўная граніца. «Год сорак першы» (12+).
8.00 «Ясна аб міні-футболе».
8.30 Серыял «Брыгада» (16+).
10.20 Серыял «Смяротная сутычка» (16+).
11.55 Серыял «Афіцэры-2» (12+).
13.40 Маст. фільм «Я аб'яўляю вам вайну» (12+).
15.10 Маст. фільм «Радавы Чаэрын» (16+).
16.45 Серыял «Штрафбат» (16+).
19.20 Маст. фільм «Фартовы» (16+).
21.00 Інфармацыйны дайджэст «Час высокіх тэхналогій».
21.25 Маст. фільм «Прарыў» (16+).
22.45 Дак. фільм «90-я. Выпуск 12. Грошы знікаюць апоўначы» (16+).
23.30 Маст. фільм «Баця» (16+).
0.50 Маст. фільм «Забойца-2: супраць усіх» (18+).
2.55 Маст. фільм «Радзіма» (18+).

У праграме магчымыя змяненні. Перадрукоўка праграмы забароненая. [СЦ] – фільм транслюецца са скрытымі субцітрамі.

Беларусь 1

6.00, 7.30, 8.30 Добрай раніцы, Беларусь!
7.00, 8.00, 9.00, 12.00, 13.00, 15.00, 17.00, 19.00 Навіны.
7.20, 8.20 Навіны эканомікі.
7.25, 8.25, 18.15 Зона Х (16+).
9.10 «Здорава здаровым быць!» (6+) [СЦ]
10.00, 12.15, 13.05 Драма «Пластмасавая каралева» (16+).
11.00, 1.05 «Скажынемаўчы».
15.10, 18.00 Навіны рэгіёна.
15.25, 23.10 Серыял «След» (16+).
17.05 Сэнс жыцця (12+).
17.30 Маршрут пабудаваны (12+).
18.40, 19.20 Драма «Стэнаграма лёсу» (16+).
21.00 Панарама.
21.45 Клуб рэдактараў (16+).
0.50 Дзень спорту.

Беларусь 2

6.00 «Уключайся!» (12+)
10.00, 16.55 Тэлебарометр.
10.05 Серыял «Сляпая» (16+).
10.35 «Знакі лёсу». Дак. драма (16+).
11.05 Серыял «Цудоўная пяцёрка» (16+).
12.30 Серыял «Сышчык» (16+).
14.25, 20.15 Серыял «Фітнес» (16+).
15.15 «На тыдзень» (16+).
15.55 Нічога сабе ньюз (12+).
16.00 «ПІН_КОД» (12+).
17.00 «Дарагая, я забіў» (16+).
18.30 «Камень, нажніцы, папера» (16+).
19.00 «Маладыя нажы» (16+).
21.10 Спартлато 5 з 36, КЕНА.
21.20 Драма «Трыумф» (12+).
23.05 Драма «Памяняцца месцамі» (16+).

Беларусь 3

7.00 «Дабраранак».
7.35 «Беларуская кухня».
8.05, 13.00, 16.05, 20.30, 23.15 «Навіны культуры».
8.15, 18.10 «Бераг». Маст. фільм (12+).
0.35 «Кадры жыцця».
11.30 «Мёртвыя душы». Серыял (12+).
13.10, 21.05 «Мітусня». Маст. фільм (12+).
14.35, 22.35 «Апошні дзень» (12+) [СЦ].
15.15 «Сіла веры».
15.40 «Наперад у мінулае».
16.15 «Я хачу гэта ўбачыць!» (6+)
20.40 «Калыханка» (0+).
23.25 «Хатынь. Вайна без правіл» (12+).

Беларусь 5

7.00 Хакей. КХЛ. Усходняя канферэнцыя.
8.55 Хакей для ўсіх.
9.25 Спартыўныя бальныя танцы. Адкрыты чэмпіянат Беларусі.
11.30, 19.20 Хакей. КХЛ. Заходняя канферэнцыя.
13.30 Футбол. Чэмпіянат Расіі. Агляд.
14.30 Планета спорту.
14.50 Футбол. ЕЎРА-2025. (U-21). Беларусь — Андора.
16.50 Бокс. Чэмпіянат Беларусі.
21.50 Авертайм.
22.20 Змешаныя адзінаборствы. UFC.

АНТ

6.00, 7.10, 8.10, 9.10 «Наша раніца».
7.00, 8.00, 9.00, 11.00, 13.00, 16.00, 18.00 [СЦ], **20.30** Нашы навіны.
10.00 «Жыць здорава!» (16+)
11.15 «Бесталковыя нататкі» (12+).
11.50, 13.15 Серыял «Лабірынты» (16+).
14.00, 22.45 Серыял «Бацькоўскі бераг» (16+).
16.20 «Мужчынскае/Жаночае» (16+).
17.30 «Трывожная кнопка» (16+).
18.20 «Народны ДАСТ» (12+).
18.50 «Поле цудаў» (16+).
20.10 Вячэрнія навіны.
21.15 «Лаўроў. За гранню» (16+).
21.20 «Дыскатэка СССР» (16+).
0.45 Час.

СТБ

6.00, 6.40, 7.45, 8.40 «Раніца СТБ».
6.30, 7.30, 8.30, 10.30, 13.30, 16.30, 19.30, 22.30 Навіны «24 гадзіны».
9.00, 10.40, 17.20, 23.10 Дак. праект (16+).
13.45 «Канцылярскі пацук». Серыял (16+).
16.50 «Рашэнне ёсць!»
18.45 «У пошуках ісціны. На ўсё воля Божая?» (16+)
20.10, 23.05 «СТБ-спорт».
20.15 «Сталічныя падрабязнасці».
20.25 «Міншчына».
20.40 «Народны кантроль».
20.55 «Шэф-4. Гульня на павышэнне». Серыял (16+).
0.30 «Пасажыр». Маст. фільм (16+).

МІР

5.00 Серыял «Дзікі» (16+).
10.00, 13.00, 16.00, 18.30 Навіны (бягучы радок).
10.10 «Гульня ў кіно» (12+).
13.15 «Справы судовыя. Грошы вярніце!» (16+)
14.05, 16.15 «Справы судовыя. Бітва за будучыню» (16+).
15.10 «Справы судовыя. Новыя гісторыі» (16+).
16.45 «Міравое пагадненне» (16+).
18.50 «Слабае звяно» (12+).
19.45 Маст. фільм «Няўлоўныя мсціўцы» [СЦ] (6+).
21.10 Маст. фільм «Новыя прыгоды няўлоўных» [СЦ] (6+).
22.45 Маст. фільм «Карона расійскай імперыі, або Зноў няўлоўныя» [СЦ] (6+).
1.05 Маст. фільм «Вострaў скарбаў» (0+).
2.30 Маст. фільм «Сямёра смелых» [СЦ] (0+).
4.00 Мультфільмы (6+).

РТР—Беларусь

6.00 «Новая раніца».
10.00, 11.30, 14.30, 17.30, 21.00, 23.00 Беларусь. Навіны.
10.05 Серыял «Пыльная работа» (16+).
11.00, 14.00, 17.00, 20.00 Весткі.
11.40 «Пра самае галоўнае» (12+).
12.50 «Кропкі над і» (16+).
14.40 «60 хвілін».
17.40 Серыял «Дуэт па праве» (12+).
18.45 «Прамы эфір» (16+).
19.55 Дзённік конкурсу прыгажосці «Міс Мінск — 2023».
21.30 Фінал конкурсу прыгажосці «Міс Мінск — 2023».
23.15 «Усмешка на ноч» (16+).

НТБ—Беларусь

6.00 «Астрапрагноз».
6.05, 7.15, 8.20, 13.25, 16.45 19.55, 22.25, 23.30 Сёння. Галоўнае.
6.10 «Здорава здаровым быць!» (6+)
7.00 Сфера інтарэсаў.
7.30 «Маршрут пабудаваны» (12+).
8.00, 10.00, 13.00, 16.00, 19.00 Сёння.
8.35, 21.15 «НЗ.by».
8.55, 10.35 Серыял «Ляснік. Свая зямля» (16+).
11.20 Серыял «Зверабой» (16+).
13.30 Надзвычайнае здарэнне.
14.00 Серыял «Мёртвы на 99 %» (16+).
16.50 «ДНК» (16+).
18.00 «Чакай мяне» (12+).
20.10, 21.45 Серыял «Гаспадар» (16+).
22.40, 23.55 Баявік «Неўскі. Паляванне на Архітэктара» (16+).

8 канал

7.00, 15.30, 19.15, 21.10, 1.25 «Надвор'е» + «Эрана».
7.05 Мультпарад «Лэдзі Баг і Суперкот» (0+).
7.30 «Прыколы 13-й школы» (6+).
7.35 Камедыя «Віскі кавалер» (16+).
8.20 Дэтэктыў «Шыфравальшчыкі» (16+).
10.00 Серыял «Каломба» (12+).
11.15 «Паліцэйская акадэмія» (12+).
12.40 Драма «Ззянне зорак» (12+).
14.00 «Любімае кіно».
15.35 Мультпарад (0+).
16.35 Камедыя «Чараўнік» (12+).
17.30 Трылер «Шантарам» (16+).
19.20 Трылер «Свяцілішча» (18+).
20.50 «Вечарніца» (0+).
21.15 Камедыя «Голая праўда» (16+).
22.45 Баявік «Спіс смяротнікаў» (18+).

ВТВ

6.00 «Дурні і дарогі» (16+).
7.00 «Лаві момант» (16+).
8.15 «Раніца з гумарам» (16+).
12.00 Серыял «Уцёкі» (16+).
13.40 «КВЗ. Па-нашаму» (16+).
15.05 «Велабайкі» (16+).
15.30 Серыял «Мамачкі» (16+).
16.25 Серыял «Пастукайся ў мае дзверы» (16+).
17.15 Серыял «Кухня. Вайна за атэль» (16+).
19.00, 1.35 «Уральскія пельмені» (16+).
20.20 Серыял «Чорнае каханне» (16+).
22.00 Серыял «Мая мама — шпіён» (16+).
23.00 «На выхад!» (16+)
0.00 Камедыя «Стаўка на каханне» (16+).
1.45 Серыял «Збеглыя сваякі» (16+).
3.25 Серыял «Маладзёжка» (16+).
5.00 «6 кадраў» (16+).
5.30 Серыял «Ералаш» (6+).

Культура

6.30, 7.00, 7.30, 10.00, 15.00, 19.30, 23.30 Навіны культуры.
6.35 «Пешшу...»
7.05 Легенды сусветнага кіно.
7.35, 18.35, 1.00 «Таямніцы мозга». Дак. фільм [СЦ].
8.30 «Жыццё і лёс».
8.50, 21.55, 2.45 Колер часу.
9.00, 16.35 «Варчына зямля». Маст. фільм.
10.15 «Назіральнік».
11.10, 23.50 XX стагоддзе.
12.20 Дарогі старых майстроў.
12.30 «Узыход Асманскай імперыі». Дак. драма [СЦ].
13.15 «Школа будучыні».
13.45 Штучны адбор.
14.30 Атланты.
15.05 Навіны. Падрабязна. Кіно.
15.20 «Біблейскі сюжэт».
15.50 «Белая студыя».
17.35, 1.50 Шэдэўры музыкі XVIII — XIX стагоддзяў.
19.45 «Галоўная роля».
20.05 «Правілы жыцця».
20.30 «Добрай ночы, малыя!»
20.45 «Абсалютны слых».
21.30 «Рассакрэчаная гісторыя». Дак. серыял [СЦ].
22.10 «Цынь Шыхуандзі, кіраўнік вечнай імперыі». Дак. драма [СЦ].
23.00 «Адлюстраваны час». Дак. серыял [СЦ].

Настальгія

6.00 «СевАлогія» (18+).
7.00 Маст. фільм «Жыццё Эміля Заля» (16+).
9.00, 15.00, 21.00, 3.00 «Мінулы час» (12+).
9.40, 11.45, 12.45, 14.45, 15.40, 17.35, 21.40, 23.35, 0.55, 2.40, 3.40, 5.35 Музычная настальгія (12+).
10.00, 16.00, 22.00, 4.00 «Народжаныя ў СССР» (12+).
11.00, 17.00, 23.00, 5.00 «Блеф-клуб» (16+).
12.00 «Быў час» (18+).
13.00 Маст. фільм «Адрынутыя» (16+).
18.00 «Спяем, сябры!» (12+)
19.00 Маст. фільм «Джэнтльменскае пагадненне» (16+).
0.00 Дак. фільм «Жыццё і незвычайныя прыгоды Уладзіміра Вайновіча» (16+).
1.15 Маст. фільм «Праслаўтае ранча» (16+).

EuroSport 1

3.30, 6.30, 7.30, 15.00, 16.00, 0.00, 1.00 Веласпорт (6+).
5.00, 6.00 Біятлон (6+).
8.30, 9.15 Горныя лыжы (6+).
10.00 Фігурнае катанне. Чэмпіянат свету, Сайтама. Пары (6+).
12.00 Фігурнае катанне. Чэмпіянат свету, Сайтама. Жанчыны.
17.15 Веласпорт. «Вуэльта Каталоніі». Мужчыны.
19.00 Парусны спорт (6+).
19.30, 2.30 Фігурнае катанне (6+).
21.00 Кёрлінг.
2.00 Гольф (6+).

Кінакамедыя

1.00 Хатняе відэа (18+).
3.30 Еўратур (16+).
5.05 Мільярд (12+).
6.55 Паліцэйскі з Рублёўкі. Навагоднае безгранічча (16+).
8.45 Паліцэйскі з Рублёўкі. Навагоднае безгранічча-2 (16+).
10.20 Выпадковы муж (16+).
12.00 Аднакласнікі (12+).
13.50 Аднакласнікі-2 (16+).
15.40 Кракадзіл Дандзі-2 (6+).
17.45 Прабабуля лёгкіх паводзін. Пачатак (16+).
19.30 Шэсць дзён, сем начэй (16+).
21.20 Дзяўчына маіх кашмараў (16+).
23.30 Бабуля лёгкіх паводзін-2. Састарэлыя мсціўцы (16+).

ТБ3

6.00 Калекцыя «Беларусьфільма» (12+).
9.25, 17.55 «Чарнобыль: зона адчужэння» (16+).
11.15 «Перыскоп» (16+).
11.35 «Містычныя гісторыі» (16+).
13.10, 19.50, 3.00 «Сляпая» (16+).
14.40, 20.50 «Варажбітка» (16+).
16.10, 21.45 «Ганна-дэтэктыў» (16+).
23.25 «Грым» (16+).
0.15 «Дзённік экстрасэнса» (16+).
1.05 «Дзённік памяці» (16+).
4.30 «Суд ідзе». Дак. серыял (16+).

ТВ 1000 ТБ1000

5.30 Буба (6+).
5.40 Тобаты (6+).
6.35 Дзікія скрычары (6+).
7.45 Паўтара шпіёна (16+).
9.45 Агент Джоні Інгліш (12+).
11.20 Агент Джоні Інгліш: перазагрузка (12+).
13.15, 1.45 Блакітная лагуна (16+).
15.10, 3.25 Вяртанне ў Блакітную лагуну (16+).
17.00, 18.00 Вакол свету за 80 дзён (18+).
19.00 Гадзіна пік (16+).
20.50 Гадзіна пік-2 (16+).
22.30 Гадзіна пік-3 (16+).
0.05 Ідэальныя ўцёкі (16+).
4.50 Прыгоды Бубы (6+).

ТБ1000 Рускае кіно

5.30 Смяшарыкі (6+).
6.35 Тры каты (6+).
7.35 Фіксікі (6+).
8.50 Джунглі (12+).
10.15 Булкі (16+).
12.00, 0.50 Бэндэр: пачатак (16+).
13.50, 2.30 Бэндэр: золата імперыі (16+).
15.30, 3.55 Бэндэр: апошняя афёра (16+).
17.15, 18.05 Гурзуф (12+).
19.00 Пра што маўчаць дзяўчыны (12+).
20.30 Аднакласніцы (16+).
21.55 Аднакласніцы: новы паварот (16+).
23.10 Хэпі-энд (12+).

National Geographic

6.00, 5.40 Навуковыя глупствы (16+).
6.25, 7.10, 0.05, 0.55 Надзвычайны доктар Пол (16+).
7.55, 8.45, 18.15, 19.00 Аўта-SOS (16+).
9.35, 10.20, 15.55 Дзікі тунец (16+).
11.05, 11.55, 16.40, 17.25, 22.35, 23.20, 4.05, 4.50 Расследаванні авіякатастроф (16+).
12.40, 1.40 Неверагодныя цуды тэхнікі (16+).
13.30, 2.30 Міжнародны аэрапорт Дубай (16+).
14.15 Галандская берагавая ахова ў Карыбскім моры (16+).
15.05 Міжнародны аэрапорт Дубай (16+).
20.10, 21.00, 3.15 Дзікі тунец. Бітва на знешніх водмелях (16+).
21.45 Тэхаскі ўлоў (16+).

ЯСНАе

4.10 Маст. фільм «Яныкар» (16+).
5.50 Серыял «Дзяржаўная граніца. «Усходняя мяжа» (12+).
8.20 «Раніца Ясная».
9.25 Серыял «Брыгада» (16+).
11.10 Серыял «Загадана знішчыць. Аперацыя «Кітайская шкатулка» (12+).
12.45 Серыял «Афіцэры-2» (12+).
14.35 Маст. фільм «Чорны акіян» (16+).
15.55 Серыял «Знішчальнікі. Апошні бой» (12+).
17.40 Серыял «Штрафбат» (16+).
19.20 Маст. фільм «Варашылаўскі стралок» (12+).
21.00 Дакументальны цыкл «Сувязісты».
21.25 Маст. фільм «Паравозчык-3» (12+).
23.10 Дак. фільм «90-я. Выпуск 10. Горка» (16+).
23.55 Маст. фільм «Герой» (12+).
1.55 Серыял «СМЕРШ. Дарога агню» (16+).
3.30 Маст. фільм «Справа для сапраўдных мужчын» (12+).

У праграме магчымыя змяненні. Перадрукоўка праграмы забароненая. [СЦ] – фільм транслюецца са скрытымі субцітрамі.

чацвер, 23 сакавіка ТЭЛЕТЫДЗЕНЬ

Беларусь 1

6.00, 7.20, 8.15 Добрай раніцы, Беларусь!
7.00, 8.00, 9.00, 12.00, 13.00, 15.00, 17.00, 19.00 Навіны.
7.05, 8.05 Навіны эканомікі.
7.10, 8.10, 18.15, 0.35 Зона Х (16+).
9.10 «Здорава здаровым быць!» (6+) [СЦ]
9.55, 11.50, 12.15, 13.05 Драма «Неапальная купіна» (16+).
10.55, 1.10 «Скажынемаўчы».
15.10, 18.00 Навіны рэгіёна.
15.25, 22.35 Серыял «След» (16+).
17.05 Беларуская часінка (прамы эфір).
18.30, 19.20 Драма «Стэнаграма лёсу» (16+).
21.00 Панарама.
21.45 Спецыяльны рэпартаж АТН (12+).
22.00 Беларуская супержанчына.
22.10 Адзін дзень (12+).
0.15 Сфера інтарэсаў.
0.50 Дзень спорту.

Беларусь 2

6.00 «Уключайся!» (12+)
10.00, 16.55 Тэлебарометр.
10.05, 18.45 Серыял «Сляпая» (16+).
10.35, 19.15 «Знакі лёсу». Дак. драма (16+).
11.05, 17.00 Серыял «Цудоўная пяцёрка» (16+).
12.30, 20.40, 21.10 Серыял «Сышчык» (16+).
14.25, 19.45 Серыял «Фітнес» (16+).
15.15 «На тыдзень» (16+).
15.55 Нічога сабе ньюз (12+).
16.00 «ПІН_КОД» (12+).
18.35 «Вось такія людзі» (12+).
21.10 Спартлато 6 з 49, КЕНА.
23.00 «На нажах» (16+).
0.00 «Тры першыя спатканні» (16+).

Беларусь 3

7.00 «Дабраранак».
7.35, 15.30 «Беларуская кухня».
8.05, 13.00, 16.25, 20.30, 23.20 «Навіны культуры».
8.15, 18.10 «Той самы Мюнхгаўзен». Маст. фільм (6+) [СЦ].
10.35 «Кадры жыцця».
11.25, 16.35 «Архітэктура Беларусі» [СЦ].
11.40, 16.50 «Мёртвыя душы». Серыял 4-я серыя (12+).
13.15, 21.05 «Чалавек з бульвара Капуцынаў». Маст. фільм (16+) [СЦ].
14.50, 22.45 «Легенды кіно» (12+) [СЦ].
16.00 «Наперад у мінулае».
20.40 «Калыханка» (0+).
23.30 «Хатынь. Вайна без правіл» (12+).

Беларусь 5

7.00 Хакей. КХЛ. Усходняя канферэнцыя. «Адмірал» (Уладзівасток) — «Ак Барс» (Казань).
8.50 Агнявы рубеж.
9.20, 22.20 Спартыўныя бальныя танцы. Адкрыты чэмпіянат Беларусі.
11.10 Хакей. КХЛ. Заходняя канферэнцыя.
13.05 Слэм-данк.
13.35 Футбол. Чэмпіянат Расіі. «Ахмат» (Грозны) — «Лакаматыў» (Масква).
15.30 Між іншым.
15.50 Футбол. Чэмпіянат Іспаніі. Агляд.
16.50 Хакей. КХЛ. Усходняя канферэнцыя.
19.20 Хакей. Чэмпіянат Беларусі / Хакей. КХЛ. Заходняя канферэнцыя.
21.50 Хакей для ўсіх.

АНТ

6.00, 7.15, 8.15 «Наша раніца».
7.00, 8.00, 9.00, 11.00, 13.00, 16.00, 18.00 [СЦ], **20.30** Нашы навіны.
7.10, 8.10 «Трывожная кнопка» (16+).
9.10 «Аб'ектыўНа» (16+).
10.10 «Жыць здорава!» (16+)
11.15 «Бесталковыя нататкі» (12+).
11.50, 13.15 Серыял «Лабірынты» (16+).
14.00, 23.10 Серыял «Бацькоўскі бераг» (16+).
16.20 «Мужчынскае/Жаночае» (16+).
17.20, 18.20, 18.55 Інфармацыйны канал (16+).
18.50 «Удача ў прыдачу!» (12+)
20.10 Вячэрнія навіны.
21.15 «Маркаў. Нічога асабістага» (16+).
22.00 Серыял «Ранеўская» (12+).
1.10 Час.

СТБ

6.00, 6.40, 7.45, 8.40 «Раніца СТБ».
6.30, 7.30, 8.30, 10.30, 13.30, 16.30, 19.30, 22.30 Навіны «24 гадзіны».
9.00, 11.35, 23.10 Дак. праект (16+).
10.40 «Глухар». Серыял (12+).
13.45 «Канцылярскі пацук». Серыял (16+).
16.50 «Праспект абароны». Серыял (16+).
20.15, 23.05 «СТБ-спорт».
20.20 «Сталічныя падрабязнасці».
20.30 «Міншчына».
20.40 «Беларуская супержанчына».
20.50 «Шэф-4. Гульня на павышэнне». Серыял (16+).
0.30 «Кілер-ахоўнік». Маст. фільм (18+).

МІР

5.00, 22.10 Серыял «Дзікі» (16+).
9.05, 20.00 «Слабае звяно» (12+).
10.00, 13.00, 16.00, 18.30 Навіны (бягучы радок).
10.10, 20.50 «Гульня ў кіно» (12+).
13.15 «Справы судовыя. Грошы вярніце!» (16+)
14.05, 16.15, 1.15 «Справы судовыя. Бітва за будучыню» (16+).
15.10, 1.55 «Справы судовыя. Новыя гісторыі» (16+).
16.45 «Міравое пагадненне» (16+).
19.05 «Назад у будучыню» (16+).
0.50 «Наша кіно. Гісторыя вялікай любові» (12+).
2.55 Серыял «Школа выжывання ад адзінокай жанчыны з трыма дзецьмі ва ўмовах крызісу» [СЦ] (12+).

РТР—Беларусь

6.00 «Новая раніца».
10.00, 11.30, 14.30, 17.30, 21.00, 23.00 Беларусь. Навіны.
10.05 Серыял «Пыльная работа» (16+).
11.00, 14.00, 17.00, 20.00 Весткі.
11.40 «Пра самае галоўнае» (12+).
12.50 «Кропкі над і» (16+).
14.40 «60 хвілін».
17.40 Серыял «Дуэт па праве» (12+).
18.45 «Малахаў» (16+).
19.55 Дзённік конкурсу прыгажосці «Міс Мінск — 2023».
21.30, 23.15 Серыял «Акушэрка. Новыя серыі» (16+).
23.40 «Вечар з Уладзімірам Салаўёвым» (12+).

НТБ—Беларусь

6.00 «Астрапрагноз».
6.05, 7.15, 8.20, 13.25, 16.45 19.55, 22.25, 23.30 Сёння. Галоўнае.
6.10 «Здорава здаровым быць!» (6+)
7.00 Сфера інтарэсаў.
7.30 «Маршрут пабудаваны» (12+).
8.00, 10.00, 13.00, 16.00, 19.00 Сёння.
8.35, 21.10 «НЗ.by».
8.55, 10.35 Серыял «Ляснік. Свая зямля» (16+).
11.20 Серыял «Зверабой» (16+).
13.30 Надзвычайнае здарэнне.
14.00 Серыял «Мёртвы на 99 %» (16+).
16.55 «За гранню» (16+).
18.00 «ДНК» (16+).
20.10, 21.30 Серыял «Гаспадар» (16+).
22.35, 23.45 Баявік «Неўскі. Паляванне на Архітэктара» (16+).

8 канал

7.00, 16.15, 19.15, 21.10, 1.15 «Надвор'е» + «Эрана».
7.05 Мультпарад «Лэдзі Баг і Суперкот» (0+).
7.30 «Прыколы 13-й школы» (6+).
7.35 Камедыя «Віскі кавалер» (16+).
8.20 Дэтэктыў «Шыфравальшчыкі» (16+).
10.00 Серыял «Каломба» (12+).
11.40 «Паліцэйская акадэмія» (12+).
13.10 Драма «Ззянне зорак» (12+).
14.40 «Любімае кіно».
16.20 Мультпарад (0+).
16.40 Камедыя «Чараўнік» (12+).
17.35 Трылер «Шантарам» (16+).
19.20 Трылер «Свяцілішча» (18+).
20.50 «Вечарніца» (0+).
21.00 «Салям алейкум, Беларусь!»
21.15 Драма «Жонка» (16+).
0.10 Баявік «Спіс смяротнікаў» (18+).

ВТВ

6.00 «Дурні і дарогі» (16+).
7.00 «Лаві момант» (16+).
8.15 «Раніца з гумарам» (16+).
12.00 Серыял «Уцёкі» (16+).
13.40 «КВЗ. Па-нашаму» (16+).
15.00 «Наш ремонт» (16+).
15.30 Серыял «Мамачкі» (16+).
16.25 Серыял «Пастукайся ў мае дзверы» (16+).
17.15 Серыял «Кухня. Вайна за атэль» (16+).
19.00, 1.35 «Уральскія пельмені» (16+).
20.20 Серыял «Чорнае каханне» (16+).
22.00 Серыял «Мая мама — шпіён» (16+).
23.00 «Імправізатары» (16+).
0.00 Камедыя «Выпускны» (16+).
1.45 Серыял «Збеглыя сваякі» (16+).
3.25 Серыял «Маладзёжка» (16+).
5.00 «6 кадраў» (16+).
5.30 Серыял «Ералаш» (6+).

Культура

6.30, 7.00, 7.30, 10.00, 15.00, 19.30, 23.30 Навіны культуры.
6.35 «Пешшу...»
7.05 Легенды сусветнага кіно.
7.35, 18.35, 0.40 «Таямніцы мозга». Дак. фільм [СЦ].
8.30 «Жыццё і лёс».
8.55, 16.35 «Варчына зямля». Маст. фільм.
10.15 «Назіральнік».
11.10, 23.50 XX стагоддзе.
12.05 «Агюст Манферан». Дак. фільм.
12.30, 22.10 «Цынь Шыхуандзі, кіраўнік вечнай імперыі». Дак. драма [СЦ].
13.20 «Школа будучыні».
13.50 «Абсалютны слых».
14.30 Атланты.
15.05 Навіны. Падрабязна. Тэатр.
15.20 Пернікавы домік [СЦ].
15.45 «2 Вернік 2».
17.40 Колер часу.
17.50, 1.30 Шэдэўры музыкі XVIII — XIX стагоддзяў.
19.45 «Галоўная роля».
20.05 Адкрытая кніга [СЦ].
20.30 «Добрай ночы, малыя!»
20.45 Кіно пра кіно [СЦ].
21.30 «Энігма. Гурт Tribu».
23.00 «Адлюстраваны час». Дак. серыял [СЦ].
2.15 «Венецыя. На плаву». Дак. фільм.

Настальгія

6.00 «Быў час» (18+).
6.45, 8.45, 9.40, 11.35, 15.40, 17.35, 18.50, 20.45, 21.40, 23.50, 3.40, 5.45 Музычная настальгія (12+).
7.00 Маст. фільм «Адрынутыя» (16+).
9.00, 15.00, 21.00, 3.00 «Мінулы час» (12+).
10.00, 16.00, 22.00, 4.00 «Народжаныя ў СССР» (12+).
11.00, 17.00, 23.00, 5.00 «Блеф-клуб» (16+).
12.00 «Спяем, сябры!» (12+)
13.00 Маст. фільм «Джэнтльменская пагадненне» (16+).
18.00 «Эліта Краіны Саветаў» (16+).
19.10 Маст. фільм «Лэдзі знікае» (16+).
0.00 «СевАлогія» (18+).
1.00 Маст. фільм «Жыццё Эміля Заля» (16+).

EuroSport 1

3.30, 6.30, 7.30, 15.00, 16.00, 0.00 Веласпорт (6+).
5.00, 6.00 Біятлон (6+).
8.30, 9.15 Горныя лыжы (6+).
10.00 Фігурнае катанне. Чэмпіянат свету, Сайтама. Пары (6+).
12.00 Фігурнае катанне. Чэмпіянат свету, Сайтама. Мужчыны.
17.15 Веласпорт. «Вуэльта Каталоніі». Мужчыны.
19.30, 2.30 Фігурнае катанне (6+).
21.00 Кёрлінг.
1.00 Сёрфінг (6+).
2.00 Парусны спорт (6+).

Кінакамедыя

1.05 Канікулы строгага рэжыму (12+).
3.15 Хатняе відэа (18+).
5.00 Кепскія дзяўчынкі (12+).
6.50 Мой хлопец з заапарка (12+).
8.40 Бабуля лёгкіх паводзін (16+).
10.20 Цёрнер і Хуч (16+).
12.10 Сямейка Аддамс (12+).
14.00 Каштоўнасці сямейкі Аддамс (12+).
15.40 Шэсць дзён, сем начэй (16+).
17.35 Больш, чым сябар (16+).
19.30 Хэпі-Энд (12+).
21.20 Ноч у Роксберы (18+).
22.50 Прабабуля лёгкіх паводзін. Пачатак (16+).

ТБ3

6.00 Калекцыя «Беларусьфільма» (12+).
9.15, 17.50 «Чарнобыль: зона адчужэння» (16+).
11.05 «Паглядзім» (12+).
11.35 «Містычныя гісторыі» (16+).
13.10, 19.45, 3.05 «Сляпая» (16+).
14.40, 20.40 «Варажбітка» (16+).
16.10, 21.35 «Ганна-дэтэктыў» (16+).
23.15 «Грым» (16+).
0.05 «Дзённік экстрасэнса» (16+).
0.55 «Чалавек са сталі» (16+).
3.50 «Хронікі маскоўскага побыту» (12+).
4.30 «Суд ідзе». Дак. серыял (16+).

ТБ1000

5.30 Рыхтуем з Бубай (6+).
5.45 Тобаты (6+).
6.40 Дзікія скрычары (6+).
8.10 Ня/гледзячы ні на што (16+).
10.10 Гатэль Гранд Будапешт (16+).
11.55 Гадзіна пік (16+).
13.45 Гадзіна пік-2 (16+).
15.25 Гадзіна пік-3 (16+).
17.05, 18.00 Вакол свету за 80 дзён (18+).
19.00 Памятай мяне (16+).
21.00 Дарагі Джон (16+).
22.55 Адзін дзень (16+).
0.50 Нябачны госць (16+).
2.30 Твары ў натоўпе (16+).
4.05 Перш чым я засну (16+).

ТБ1000 Рускае кіно

5.35 Смяшарыкі (6+).
6.40 Тры каты (6+).
7.30 Фіксікі (6+).
8.15 Хэпі-энд (12+).
9.55 Пра што маўчаць дзяўчыны (12+).
11.25 Аднакласніцы (16+).
12.45 Аднакласніцы: новы паварот (16+).
14.05 Унук касманаўта (12+).
15.30 Джэнтльмены, удачы! (12+)
17.10, 18.05 Гурзуф (12+).
19.00 Рубеж (12+).
20.45 Цень зоркі (16+).
22.20 Мажор. Фільм (16+).
0.00 Горка! (16+)
1.45 Горка!-2 (16+).
3.15 Жаніх (12+).

National Geographic

6.00, 5.35 Навуковыя глупствы (16+).
6.25, 7.10, 0.05, 0.55 Надзвычайны доктар Пол (16+).
8.00, 8.45, 18.10, 19.00 Аўта-SOS (16+).
9.35, 10.20, 15.50 Дзікі тунец (16+).
11.05, 11.55, 16.40, 17.25, 21.00, 22.30, 23.20, 3.15, 4.05, 4.50 Расследаванні авіякатастроф (16+).
12.40, 1.40 Егіпет з вышыні птушынага палёту (16+).
13.30, 15.05, 2.30 Міжнародны аэрапорт Дубай (16+).
14.15 Дзікі тунец. Бітва на знешніх водмелях (16+).
20.10, 21.45 Злавіць кантрабандыста (16+).

ЯСНАе

4.40 Маст. фільм «Янычар» (16+).
6.20 Серыял «Дзяржаўная граніца. «Чырвоны пясок» (12+).
8.45 «Ясна аб футболе».
9.15 Серыял «Брыгада» (16+).
11.00 Серыял «Смяротная сутычка» (16+).
12.30 Серыял «Афіцэры-2» (12+).
14.20 Серыял «Знішчальнікі. Апошні бой» (12+).
16.05 Серыял «Штраф-бат» (16+).
17.50 Маст. фільм «Знахар» (12+).
20.00 «У адкрытым доступе».
20.30 «PROфутбол».
20.55 Маст. фільм «Жмуркі» (16+).
22.45 Дак. фільм «90-я. Выпуск 11. Губернатар на вярблюдзе» (16+).
23.30 Маст. фільм «Ветразі майго дзяцінства» (12+).
0.45 Серыял «СМЕРШ. Дарога агню» (16+).
2.25 Маст. фільм «Глыбокая плынь» (12+).

У праграме магчымыя змяненні. Перадрукоўка праграмы забароненая. [СЦ] – фільм транслюецца са скрытымі субцітрамі.

СНЯДАНАК — ГЭТА ПРОСТА,

альбо Суп-рататуй? Божа, уратуй!

Класіка: «Мы ўсе вучыліся патроху. Таму-сяму, абы адбыць...»

На нашым геаграфічным факультэце ў пачатку 1970-х вельмі шмат было практычных заняткаў. На першым курсе мы з тэадалітам і бусоллю бегалі па Прыдняпроўскай даліне, вымяралі адлегласці, вышыні, вуглы і напрамкі — рабілі матэматычныя разлікі, складалі тапаграфічныя карты. Пасля трэцяга курса ў нас была досыць працяглая комплексная практыка: экскурсія па прыродных зонах — ад Беларусі да Прыпяляр'я і на поўдзень да ўзбярэжжа Чорнага мора...

Запамінальнай аказалася і практыка пасля другога курса, калі на грузатаксі мы пакіравалі ў Быхаў, з яго — у Рагачоў, у Жлобін і Рэчыцу... Харчаваліся тады самастойна: тым, што захапілі з дому, тым, што купілі ў дарозе. Куратар Ніна Пятроўна падзяліла групу на брыгады па чатыры-пяць чалавек, і яны штодня, па чарзе, гатавалі ежу.

У нашай брыгадзе аказаліся тры дзяўчыны-гараджанкі і двое хлопцаў-вяскоўцаў.

...У дзень дзяжурства ўсе прачнуліся рана (гадзіны ў чатыры), сталі думаць, чым жа парадуем, пакормім сяброў. Вырашылі, што на першае зварым булён (суп з бульбы па-вясковаму), на другое — манную кашу. Круп для яе аказалася вельмі шмат, малака — ні грама.

Наш Мікола тут жа схапіў вядро і пабег па яго ў вёску.

Дзяўчаты селі абіраць бульбу. Я распаліў вогнішча, на жалезную перакладзіну павесіў вядро з вадой, стаў чакаць, калі загатуецца, каб у кіпень закінуць пакрышаную бульбу.

Яна ўжо варылася, калі з вёскі прымчаў Мікола — прынёс паўвядра малака, падахвоціўся (блізка!) збегаць на Дняпро — злавіць і дабавіць да бульбы рыбы: з ёй жа атрымаецца смачней?!

Запярэчыць яму ніхто не паспеў — Коля з вудаю збег.

Люда падсмажыла сала з цыбуляй — заправіла суп, Галя яго пасаліла, і дзяўчаты пайшлі адпачыць. Я падалей ад агню адсунуў вядро з гатовай стравай і рушыў да Міколы паглядзець на ўлоў.

Удвух і з пустымі рукамі мы вярнуліся да вогнішча. Коля пакаштаваў суп, прызнаў, што трэба дабавіць солі. Лыжкі пад рукой не аказалася, — сыпнуў жменяй.

Праз нейкі час падышлі дзяўчаты. Яны таксама паспыталі гатовае варыва і скрывіліся: «Фу-у... Адкуль столькі солі?! Гэта ж нельга есці!»

Мы задумаліся: што рабіць? «А давайце сальём трохі вадкасці...» — прапанаваў спрытняк Мікола.

Запярэчыць яму мы зноў не паспелі: ён ужо выліў ледзь не ўвесь булён, дабавіў у вядро халоднай вады і павесіў яго над вогнішчам. (Забягаючы наперад, скажу, што да прыходу групы наша страва закіпець не паспела. Ды і на смак была... «Б-р-р...»)

...Тым часам дзяўчаты ўзяліся за кашу.

Малако, што прынёс Мікола, закіпела хутка. У яго Надзя ўсыпала тры пачкі (па кілаграму) круп, і мы разам сталі глядзець, як прыгожа гарыць агонь, як з манкі ўтвараецца «футбольны мяч», як файна круціцца, падымаецца ўгору...

Потым здагадаліся: варыва трэба размешваць. Хуценька знайшлі палку, прывязалі лыжку, «разбілі мяч» на асобныя камякі, якія гэтак жа хутка сталі падымацца ўверх і — разам з малаком — «выцякаць» з вядра.

«Лішнюю» манку прыйшлося дастаць і выкінуць — «рост» кашы спыніўся. Паспыталі на смак... «Паскудства, брат, і не пытайся!»

Каб хоць трохі паправіць страву, падсыпалі цукру, сталі варыць далей (агонь па-ранейшаму высокі) і ўвесь час

Малюнак Анатоля ГАРМАЗЫ.

памешваць, дастаючы са дна нешта... чорнае: каша моцна прыгарэла. Прыйшлося зняць гэтае вядро з перакладзіны (адставіць у бок), над вогнішчам павесіць новае: дзяўчаты вырашылі зварыць кампот. Для гэтага ў кіпень укінулі варэнне: слівовае, вішнёвае, клубнічнае — якое было... Загатавалі, пакаштавалі — смаката! Калі б гэткія суп ды каша... «А давайце мы ім хоць рэкламу зробім», — прапанаваў Мікола і хутка знайшоў палову класнай дошкі (начавалі ў школе), напісаў слупок:

«МЕНЮ:
суп «Рататуй»,
«каша-малаша» з цукрам,
кампот «Мара».
Усім — смачна есці!»

...Калі аднакурснікі сталі падцягвацца да «кухні», сонца было ўжо высока. Усе пачыталі, ацанілі меню — пацягнуліся на «раздачу», дзе нашы дзяўчаты спрытна налівалі ў міскі суп (а потым група і гэтак жа хутка (на сорам кашаварам) вылівала яго на траву).

Амаль той жа лёс быў і ў кашы-малашы: густая, сухая, посная і падгарэлая, яна ледзь не ўся засталася на пачастунак птушкам. «Вы кампот пакаштуйце!» — угаворвалі мы сяброў і хоць тут ужо не чырванелі.

...Але ж на той дзень прыгоды былі не ўсе: мы загрузіліся ў машыну, паехалі і праз кожныя пяць-дзесяць кіламетраў сталі спыняцца ў пошуках прыбіральні.

Так што класік праўду пісаў: «Мы ўсе вучыліся патроху. Таму-сяму, абы адбыць...» І толькі потым (найчасцей на сваіх памылках) разумелі, як жа гэта сорамна (небяспечна і нават злачынна!) нешта рабіць не ўмеючы.

С. Міхайлаў,

Чавускі раён.

РУЛІЎ-РУЛІЎ І... НЕ ВЫРУЛІЎ

Некалі па радыё досыць часта спявалі, што «песни у людей разные, а моя одна на века...»

Тое самае можна сказаць пра мянушкі, бо яны ж таксама бываюць і трапныя, і смешныя, і сумныя, і модныя, і павучальныя, і неўміручыя... Пра іх варта было б дыпломныя работы пісаць, а то яшчэ і дысертацыі.

Пачаць можна з гісторыі, з моды. Раней, напрыклад, што ні вёска, то свой Рэйган, Хрушчоў, свая Зыкіна... Потым, з выхадам новых фільмаў, сталі з'яўляцца Шцірліцы, Шарапавы, Партосы, Дацэнты, Афоні, ці не ў кожным сяле «пасяліліся» Вінцікі-Шпунцікі. А якую ж пікантную нотку дадалі да жыцця першыя мексіканскія ды бразільскія серыялы! Знаёмага і вечна нецвярозага слесара Грышу празвалі Ціабалду, Сцяпана — дзівака і вынаходніка — Мундзісабелем (у гонар архітэктара Мендысабаля).

У адной арганізацыі тры электрыкі былі — Мінус, Плюс і Маса. Першы — вы здагадаліся — высокі і худы, другі — невялічкі і вёрткі, а трэці — пры сваім вельмі сярэднім росце — важыў кілаграмаў сто трыццаць... Маса — не паспрачаешся!

Ці вось яшчэ: на свяце ўраджаю на сцэну трох трактарыстаў паклікалі. Мужчыны ідуць, а ў зале — ад рогату — шыбы звіняць! Бо як жа не смяяцца, калі першым на сцэну паднімаецца Заяц, другім — Вожык, а трэцім — Хамяк.

Паходжанне многіх гэтых мянушак цалкам зразумелае, але ж ёсць і загадкі.

...На Мядзельшчыне ў адным з калгасаў аграномам працаваў драгічынскі паляшук, да якога — справа жыццёвая — увесну прыехаў малодшы брат. Казалі, што хлопец добры, што збіраецца пажыць да восені, да службы ў войску.

Карацей, час у хлопца быў і як быццам немалы, прагульваць яго Пеця не хацеў: меў правы, папрасіўся на трактар.

Т-40, на які яго пасадзілі, быў з гісторыяй: некалі раней адзін жартаўнік на верх кабіны вялікага гумовага арла прыляпіў, другі — на гэтай глебе мянушку прыдумаў — «птэрадактыль» (вымерлы лятучы яшчар).

Трактар і сапраўды быў ледзьве жывы, але ж Пецю ён падабаўся. У кабіне хлопец павесіў новыя фіранкі і дыванок з Чырвоным Каптурком, начапляў розных сцяжкоў і значкоў, мяккіх цацак на шнурочках, шыбы аздобіў дзвюма маладзіцамі з пераводных карцінак (у брата выпрасіў)... Прыгожа атрымалася! І служыць гэтая прыгажосць стала для таго, каб абслугоўваць ферму па дарошчванні бычкоў.

Дык вось. Пад'язджае туды Пеця з прычэпам «зялёнкі» і будынкаў, можна сказаць, не бачыць, бо паблізу дзяўчаткі-старшакласніцы капусту полюць. Трактарыст, каб пакрасавацца, транзістар на ўсю моц, дзверцы ў кабіне насцеж, газку падкінуў, рукамі замахаў, а далей...

Такога — нават ворагу не пажадаў бы: Пятро, як пішуць у міліцэйскіх зводках, не справіўся з кіраваннем і не проста з'ехаў з дарогі — у яму ўляцеў, у... жыжу — разам са сваім «птэрадактылем»...

...Пазней, калі і гора-трактарыста, і яго трактар адтуль дасталі, старшыня калгаса спытаў: «Пеця, ну як жа так атрымалася?!»

Хлопец на гэта шчыра адказаў (на сваім, палескім дыялекце):

— Вінаваты я! Рулыў-рулыў, — не вырулыў...

Хацеў, карацей, як лепей, ды перастараўся. І з той самай пары стаў не проста Пецем, а Пецем, што Рулыў.

г. Докшыцы. **Алена Несцяронак,**

Рубрыку вядзе Валянціна ДОЎНАР.

Лаўрэаты конкурсу апавяданняў «Звязды» атрымалі ўзнагароды

Ушанаванне пераможцаў адбылося ў Доме літаратара

Дыпломы і прызы лаўрэатам — падпіскі на другі квартал 2023 года на газету «Звязда» — уручыў старшыня Саюза пісьменнікаў Беларусі, дырэктар — галоўны рэдактар Выдавецкага дома «Звязда» Алесь Карлюкевіч. Ён адзначыў, што пераможцы — з розных рэгіёнаў нашай краіны, падзякаваў ім за любоў да слова, за творчае гарэнне, пажадаў новых дасягненняў на літаратурнай ніве і запрасіў удзельнічаць у творчых спаборніцтвах і надалей.

Кожны празаік ведае: добрае апавяданне бывае напісаць складаней, чым аповесць ці раман. Таму ўдзел у конкурсе «Звязды» для пісьменніка — правільная стратэгія, а перамога ў гэтым творчым спаборніцтве — несумненная заяўка на выдатнае будучае ў літаратуры.

Конкурс апавяданняў на старонках «Звязды» мае шматгадовыя традыцыі. Многія з яго колішніх удзельнікаў і лаўрэатаў сталі вядомымі пісьменнікамі, іх творы заслужана карыстаюцца любоўю чытачоў. Трэба адзначыць, што апавяданняў на конкурс дасылаецца заўсёды больш, чым з'яўляецца ў друку, яны праходзяць папярэдні адбор. І, такім чынам, публікацыя ў «Звяздзе» ўжо сама па сабе — перамога, з чым можна павіншаваць усіх без выключэння аўтараў, чые творы з'явіліся на старонках выдання.

Сярод удзельнікаў гэтага конкурснага сезона — пісьменнікі маладыя і сталыя, жыхары сталіцы і розных рэгіёнаў нашай краіны. Чытачы мелі магчымасць пазнаёміцца з цікавымі творамі рознай тэматыкі, ацаніць новае апавяданне вядомага пісьменніка, скласці сваё ўражанне аб стылі маладога аўтара. Ёсць творцы, якія рэгулярна бяруць удзел у «звяздоўскім» конкурсе, што не можа не цешыць. У пачатку сакавіка вынікі творчага спаборніцтва падвяло журы, у складзе якога былі, як заўсёды, пісьменнікі, журналісты, супрацоўнікі «Звязды».

На першым месцы — **Расціслаў Бензярук** з Жабінкі Брэсцкай вобласці з апавяданнем **«Клоўн Кузёмка».** Аўтар шматлікіх кніг прозы і паэзіі, Расціслаў Бензярук — з пакалення дзяцей вайны і з асаблівай пяшчотай піша пра вяскоўцаў, якія дапамагалі яму і яго равеснікам устаць на ногі ў пасляваенны час. Вось і артыст Кузьма Казімірчык, скончыўшы кар'еру ў цырку, вяртаецца ў вясковую бацькоўскую хату. Для яго важна засведчыць землякам, што ён — адзін з іх, бо і хлеб артыста нялёгкі. Вечны сюжэт беларускай літаратуры — вяртанне да сваіх каранёў — у апавяданні Расціслава Бензерука заззяў новымі фарбамі дзякуючы незвычайнаму герою.

Другое месца атрымала **Ірына Карнаухава** (г. п. Мачулішчы, Мінскі раён) за апавяданне **«Урокі ваджэння».** На рахунку пісьменніцы — вершы і проза. Апавяданне, якое адзначыла журы, — пра гарачае жаданне адной жанчыны навучыцца кіраваць аўтамабілем. Яно стала прычынай шэрагу кур'ёзных выпадкаў, і аўтар апісвае Танькіны прыгоды з такім гумарам, выбудоўвае дыялогі так пераканаўча, што героі бачацца як жывыя.

Трэцяе месца падзялілі **Алёна Беланожка («Завушніцы»)** і **Людміла Кебіч («Шнары»).**

Аўтарка іранічных дэтэктываў **Алёна Беланожка** з Магілёва працавала сцэнарыстам і добра разумее, што такое прадумананасць дэталяў, важных для развіцця сюжэта. Святлана адносіцца да пакалення ўнукаў, якому выпадае адраджаць закінутую хату дзядоў (пакаленне бацькоў цешыцца статусам гараджан, хоць і сніць вёску ўночы). Вось і другую бабуліну завушніцу знаходзіць гераіня акурат у час... Яшчэ адзін твор на традыцыйную беларускую тэму пра вёску і горад, пра цягу да каранёў.

Пра творчасць наступнай нашай лаўрэаткі, якая жыве ў Гродне, у прадмове да «звяздоўскай» публікацыі сказана: «У вершах і прозе **Людміла Кебіч** часта звяртаецца да тэмы жаночага лёсу. Жанчына ў яе творах — маці, паэтка, каханая — самаадданая і светлая душой. Жыццё часам выпрабоўвае яе на трываласць, але не згасае любоў у яе сэрцы — да родных людзей, да Беларусі. На конкурс «Звязды» пісьменніца прапанаве апавяданне ў форме прытчы. Гераіня твора любіць, непакоіцца, разважае... Мужчына застаецца «за кадрам», але адыгрывае ў жыцці жанчыны сваю ролю».

Акрамя таго, журы вырашыла прысудзіць заахвочвальны прыз — яго атрымала магілёўская пісьменніца **Жанна Міус** за апавяданне **«Другое сабачае».** Аўтарка папулярных кніг для дзяцей у згаданым творы пайшла шляхам пісьменніка Паўла Міско: гісторыя расказваецца ёю ад імя сабакі Рэкса. Бяздомнага нябогу ўзялі з прытулку добрыя людзі — так пачалося яго другое сабачае жыццё.

Віншаванні пераможцам! А наш конкурс працягваецца. Паважаныя аўтары, чакаем вашы новыя апавяданні. Дасылайце іх у электронным выглядзе на пошту info@zviazda.by альбо на адрас: газета «Звязда», вул. Б. Хмяльніцкага, 10А, Мінск, 220013. Пазначце на пісьме «На літаратурны конкурс». Не забудзьцеся дадаць свае асабістыя даныя — сапраўдныя прозвішча і імя, дакладны паштовы адрас, кантактны тэлефон і поўныя пашпартныя даныя — нумар, кім і калі выдадзены пашпарт, асабісты нумар (для ганарару). Творы на конкурс прымаюцца на беларускай мове, якія раней нідзе не друкаваліся, аб'ёмам да 10-12 тысяч знакаў.

Алена БРАВА.

ИЗВЕЩЕНИЕ О ПРОВЕДЕНИИ ПОВТОРНЫХ ТОРГОВ В ФОРМЕ ОТКРЫТОГО АУКЦИОНА

Организатор: государственное предприятие «Витебский областной центр маркетинга», г. Витебск, проезд Гоголя, 5, тел.: +375 212 24-63-12, +375 29 510-07-63.

Продавец: открытое акционерное общество «Витязь», 210605, г. Витебск, ул. П. Бровки, 13а, тел. +375 212 26-52-13.

Лот № 1. Незавершенное законсервированное капитальное строение с инв. № 200/U-86275, площадью – 888 кв. м, назначение – здание неустановленного назначения, наименование – незавершенное законсервированное капитальное строение, по адресу: Витебская обл., г. Витебск, тр-т Старобабиновичский, 17Б/4, готовность строения – 46 %, расположено на зем. участке с кадастровым № 240100000003000151 (право аренды).

Нач. цена: 83 244,78 бел. руб. без учета НДС.

Задаток: 8324,47 бел. руб.

Лот № 2. Незавершенное законсервированное капитальное строение с инв. № 200/U-86269, площадью – 449,5 кв. м, назначение – здание неустановленного назначения, наименование – незавершенное законсервированное капитальное строение, по адресу: Витебская обл., г. Витебск, тр-т Старобабиновичский, 17Б/1, составные части и принадлежности: две пристройки, готовность строения – 42 %, готовность двух пристроек – 62 %, расположено на зем. участке с кадастровым № 240100000003000151 (право аренды).

Нач. цена: 50 974,10 бел. руб. без учета НДС.

Задаток: 5097,41 бел. руб.

Лот № 3. Незавершенное законсервированное капитальное строение с инв. № 200/U-86271, площадью – 288,6 кв. м, назначение – здание неустановленного назначения, наименование – незавершенное законсервированное капитальное строение, по адресу: Витебская обл., г. Витебск, тр-т Старобабиновичский, 17Б/3, составные части и принадлежности: крыльцо, готовность строения – 68 %, готовность крыльца – 100 %, расположено на зем. участке с кадастровым № 240100000003000151 (право аренды).

Нач. цена: 53 590,29 бел. руб. без учета НДС.

Задаток: 5359,02 бел. руб.

Лот № 4. Незавершенное законсервированное капитальное строение с инв. № 200/U-86273, площадью – 4722,8 кв. м, назначение – здание неустановленного назначения, наименование – незавершенное законсервированное капитальное строение, по адресу: Витебская обл., г. Витебск, тр-т Старобабиновичский, 17Б/2, готовность строения – 39 %, расположено на зем. участке с кадастровым № 240100000003000151 (право аренды).

Нач. цена: 520 885,45 бел. руб. без учета НДС.

Задаток: 52088,54 бел. руб.

Лот № 5. Незавершенное законсервированное капитальное строение с инв. № 200/U-86266, площадью – 1296,1 кв. м, назначение – здание неустановленного назначения, наименование – незавершенное законсервированное капитальное строение, по адресу: Витебская обл., г. Витебск, тр-т Старобабиновичский, 17Б, составные части и принадлежности: пристройка, навес, готовность строения – 47 %, готовность пристройки – 52 %, готовность навеса – 74 %, расположено на зем. участке с кадастровым № 240100000003000151 (право аренды).

Нач. цена: 260 394,26 бел. руб. без учета НДС.

Задаток: 26039,42 бел. руб.

Информация о зем. участке с кадастровым № 240100000003000151: зем. участок площадью 3,9294 га, по адресу: Витебская обл., г. Витебск, тр-т Старобабиновичский,17Б, целевое назначение – земельный участок для содержания и обслуживания автотранспортного предприятия. Зем. участок предоставлен продавцу на праве аренды. Переход права на земельный участок осуществляется в соответствии с действующим законодательством Республики Беларусь.

Обременение по лотам №№ 1–5: запрещение совершения регистрационных действий. Письмо УПИ ГУЮ Витебского облисполкома от 04.07.2022 № 20122/29366: запрет на совершение регистрационных действий будет снят при условии перечисления покупателем денежных средств за приобретенный предмет аукциона на депозитный счет управления принудительного исполнения ГУЮ Витоблисполкома.

Дата, время и место проведения повторного аукциона: 03.04.2023 в 12.00 по адресу: г. Витебск, проезд Гоголя, 5, в ККУП «Витебский областной центр маркетинга». Срок внесения задатков и приема документов: с 17.03.2023 с 08.30 по 31.03.2023 до 17.30.

Задаток перечисляется на р/с ККУП «Витебский областной центр маркетинга» № BY93MTBK30120001093300066782 ЗАО «МТБанк» г.Минск, БИК MTBKBY22, УНП 390477566, код операции 40901.

Ранее опубликованное извещение: газета «Звязда» 16.11.2022, 04.02.2023. Заявления на участие в аукционе со всеми необходимыми документами принимаются в рабочие дни с 8.30 до 17.30 по адресу: г. Витебск, проезд Гоголя, д. 5 в ККУП «Витебский областной центр маркетинга».

Условия повторного аукциона: Победитель аукциона (единственный участник, выразивший согласие на приобретение предмета аукциона по начальной цене, увеличенной на 5 %) обязан: в течение 10 раб. дней со дня проведения аукциона возместить затраты на организацию и проведение аукциона, в т.ч. расходы, связанные с изготовлением и предоставлением участникам документации, необходимой для проведения аукциона на р/с, указанный в протоколе аукциона; расходы Продавца на проведение независимой оценки, подписать договор купли-продажи в течение 20 (двадцати) календарных дней со дня проведения аукциона; оплатить предмет аукциона в порядке и сроки, установленные договором купли-продажи, оплатить НДС сверх цены продажи предмета аукциона.

Повторный аукцион проводится в порядке, установленном Указом Президента Республики Беларусь № 232 от 05.05.2009 г. «О некоторых вопросах проведения аукционов (конкурсов)» и Положением «О порядке организации и проведении торгов по реализации имущества ОАО «Витязь» от 13.04.2021.

Лица, желающие участвовать в аукционе, обязаны подать организатору аукциона заявление на участие в аукционе, подписать соглашение установленной формы с приложением документов: документ, подтверждающий внесение суммы задатка на р/счет, указанный в извещении, с отметкой банка; юр. лицом или индивидуальным предпринимателем РБ – копия документа, подтверждающего гос. регистрацию юр. лица или индивидуального предпринимателя, без нотариального засвидетельствования; иностранным юр. лицом – легализованные в установленном порядке копии учредительных документов и выписка из торгового реестра страны учреждения (выписка должна быть произведена не ранее шести месяцев до подачи заявления на участие в торгах) либо иное эквивалентное доказательство юр. статуса в соответствии с законодательством страны учреждения с нотариально засвидетельствованным переводом на белорусский или русский язык; представителем юридического лица РБ – доверенность, выданная в установленном законодательством порядке (кроме случаев, когда юр. лицо представляет его руководитель); представителем гражданина или индивидуального предпринимателя РБ – нотариально удостоверенная доверенность; представителем иностранного юр.лица, иностранного физ. лица – доверенность, легализованная в установленном законодательством порядке, с нотариально засвидетельствованным переводом на белорусский или русский язык. При подаче документов заявитель (его представитель) предъявляет документ, удостоверяющий личность, руководитель юр. лица – также документ, подтверждающий его полномочия. Организатор аукциона вправе в любое время, но не позднее чем за 3 дня до даты проведения аукциона, отказаться от проведения аукциона.

Доп. информацию можно получить по тел. +375 (212) 24-63-12, +375 29 510-07-63, e-mail: vcm74@mail.ru, marketvit.by.

Ознакомиться с предметом торгов можно по предварительному согласованию с Продавцом по тел. 8-0212-265383.

Уведомляем участников совместного домовладения, расположенного по адресу: г. Гомель, пр-т Речицкий, д. 5В, о проведении с **03.04.2023 г.** по **23.04.2023 г.** Общего собрания в форме письменного опроса. Бюллетени для голосования направлены в адрес участников почтовым отправлением.

Дополнительная информация по повестке дня, процессу голосования доступна в администрации ТЦ «Мандарин Плаза» (2 эт.) либо по следующим номерам телефонов представителей инициатора голосования +375 44 516-00-19, +375 29 119-07-19.

УНП 391428767

ООО «Деловая оценка» (организатор аукциона) по поручению ОАО «Гомельский домостроительный комбинат» (продавец) извещает о проведении **18 апреля 2023 года** открытого аукциона по продаже имущества в **12.00** по адресу: Гомельская обл., г. Гомель, ул. Жарковского, д. 24, каб. 3-2

№ лота	Наименование имущества
1	Имущество участка по производству керамзита завода КПД (32 единицы технологического оборудования и 31 единица недвижимого имущества), расположенное по адресу: Гомельская обл., Петриковский р-н, г. Петриков, ст. Мулявровка. Перечень имущества опубликован на сайте: www.deloocenka.by
Объекты недвижимости расположены на земельных участках с кадастровыми номерами 324386400001000021, 324386400001000019, 324386400001000022, 324386400001000081, 324386400001000115, 324386400001000114	
Начальная цена продажи с НДС – **2 453 783,96** бел. руб. **Задаток** с НДС – **5 000,00** бел. руб.	

Продавец: ОАО «Гомельский домостроительный комбинат», г. Гомель, ул. Лазурная, 17.

Контактный телефон +375 (44) 519-19-96.

Шаг аукциона – 5 % от предыдущей названной аукционистом цены продажи предмета аукциона.

Для участия в аукционе необходимо:

1. Оплатить задаток на расчетный счет **Продавца: р/с BY12BLBB30120400071166001001** в Дирекции ОАО «Белинвестбанк» по Гомельской области, БИК BLBBBY2X, УНП 400071166.

2. Подать заявление организатору аукциона по установленной форме с приложением необходимых документов по адресу: г. Гомель, ул. Жарковского, д. 24, каб. 3-2, в рабочие дни с **10.00 до 13.00** и с **14.00 до 17.00** от даты опубликования настоящего извещения.

Прием заявлений для участия в аукционе заканчивается 17.04.2023 г. в 16.00.

Порядок участия и проведения аукциона с перечнем необходимых документов опубликован на сайте: www.deloocenka.by.

Организатор аукциона вправе отказаться от проведения аукциона в любое время, но не позднее чем за 3 (три) дня до его проведения.

Единственный участник имеет право приобрести лот с шагом 5 %. Участник торгов имеет право до начала торгов письменно отозвать свое заявление на участие в них. Неявка участника торгов на торги признается отказом от участия в торгах. В этих случаях сумма внесенного им задатка возвращается организатором в течение **5 (пяти) рабочих дней** со дня проведения торгов. Победителем торгов будет признан участник, предложивший более высокую цену. Лицо, являющееся победителем торгов, обязано: подписать протокол о результатах аукциона; заключить договор купли-продажи в течение **15 (пятнадцати) банковских дней** с момента подписания протокола; стоимость, сформированная в результате аукциона, должна быть выплачена продавцу в течение **30 (тридцати) календарных дней** с момента подписания договора купли-продажи. Возместить затраты на организацию и проведение аукциона и оплатить вознаграждение организатору торгов 0,8 % в течение **5 (пяти) рабочих дней** с даты подписания протокола. Задаток, уплаченный участником аукциона, ставшим победителем, будет учтен в счет окончательной стоимости объекта. Аукцион проводится в соответствии с Положением ООО «Деловая оценка» о порядке организации и проведения аукционов по продаже имущества и права на заключение договоров аренды нежилых помещений (их части).

Конт. тел. организатора аукциона: +375 (232) 34-62-36, +375 (44) 750-40-03, +375 (29) 303-30-62.

Утерянную круглую печать ЧУП «Консорциум МиГ» (УНП 390333330) **считать недействительной.**

УНП 692179405

Утерянную круглую печать и утерянное свидетельство о государственной регистрации ООО «Торговый Дом Лионекс» (УНП 790779851) **считать недействительными.**

УНП 692179405

Утерянную круглую печать и утерянное свидетельство о государственной регистрации ООО «Сеть пекарен «Пани» (УНП 391901187) **считать недействительными.**

УНП 692179405

ИЗВЕЩЕНИЕ О ПРОВЕДЕНИИ АУКЦИОНА

Государственное предприятие «Минский областной центр инвестиций и приватизации» (организатор аукциона) по поручению Государственного предприятия «Совхоз «Рачковичи» Белорусской железной дороги» (продавец) проводит открытый аукцион по продаже имущества в составе:

Лот № 1: механическая сеялка точного высева «MONOSEM MEGA 3-12R», 2005 года выпуска, цвет – синий/акрил, заводской № 1345 (серия 502376), инвентарный № 136, изготовитель – Франция.
Начальная цена с НДС (20 %) – **24 268,80** бел. руб.
Задаток 20 % от начальной цены – **4 853,00** бел. руб.

Лот № 2: механическая сеялка точного высева «MONOSEM MEGA 3-12R», 2005 года выпуска, цвет – синий/акрил, заводской № 1384 (серия 502386), инвентарный № 189, изготовитель – Франция.
Начальная цена с НДС (20 %) – **24 268,80** бел. руб.
Задаток 20 % от начальной цены – **4 853,00** бел. руб.

Лоты №№ 1, 2 расположены по адресу: Минская область, Слуцкий район, аг. Лядно, ул. Шоссейная, 2А.

Задатки перечисляются на р/с № BY55BPSB30121082600169330000 в ОАО «Сбер Банк», г. Минск, БИК BPSBBY2X, УНП 690324015, государственное предприятие «Минский областной центр инвестиций и приватизации», код платежа – 40901, OTHR.

Аукцион проводится в соответствии с Положением о порядке организации и проведения аукционов (конкурсов) по продаже отдельных объектов, находящихся в государственной собственности, утвержденным постановлением Совета Министров Республики Беларусь от 12.07.2013 № 609 (далее – Положение 609).

Договор купли-продажи должен быть подписан в течение 10 (десяти) рабочих дней после проведения аукциона. Оплата за объект производится в течение 10 (десяти) календарных дней с даты проведения аукциона, если иное не предусмотрено договором купли-продажи. Организатор торгов имеет право отказаться от их проведения: в любое время, но не позднее чем за три дня до наступления даты проведения аукциона.

Победитель аукциона (единственный участник аукциона) в течении 5 (пяти) банковских дней со дня проведения аукциона оплачивает вознаграждение в размере: 5 (пяти) процентов от цены продажи предмета аукциона, а также возмещает затраты на публикацию извещения о проведении торгов.

Порядок проведения аукциона и оформления участия в торгах оговорен в Положении 609, размещенном на сайте организатора торгов: www.rlt.by.

Аукцион состоится **20.04.2023** в **12.00** по адресу: г. Минск, ул. Чкалова, 5, каб. 324. Заявления на участие и необходимые документы принимаются по **18.04.2023** до **17.00** по указанному адресу **в каб. 320**.

Тел.: (8017) 516-80-65, 516-80-64; (8029) 102-21-17, 136-31-11.
Тел. для осмотра: (801795) 52-0 39, (8029) 199-73-18. УНП 600043393

ИЗВЕЩЕНИЕ О ПРОВЕДЕНИИ АУКЦИОНА

Государственное предприятие «Минский областной центр инвестиций и приватизации» (организатор аукциона) по поручению ликвидатора ОАО «Передвижная механизированная колонна № 32» (222310, Минская обл., г. Молодечно, ул. Молодежная, 2Б) **проводит открытый аукцион по продаже одним лотом имущества в составе:**

• КРАН КОЗЛОВОЙ ККТ-К-12,5, 1982 года выпуска, заводской № 57, инвентарный № 210082;
• ЛОТОК ДЛЯ КАБЕЛЯ ПОД КОЗЛОВОЙ КРАН, инвентарный № 200767.

Имущество расположено по адресу: Минская область, г. Молодечно, ул. Сухая, 89.

Начальная цена с НДС (20 %) **– 42 000,00** бел. руб.
Задаток 10 % от начальной цены – **4 200,00** бел. руб.

Задатки перечисляются на р/с № BY55BPSB30121082600169330000 в ОАО «Сбер Банк», г. Минск, ул. Чкалова, 18/1, БИК BPSBBY2X, УНП 690324015, код платежа – 40901, код категории платежа OTHR, государственное предприятие «Минский областной центр инвестиций и приватизации».

Договор купли-продажи должен быть подписан в течение 10 (десяти) рабочих дней после проведения аукциона. Оплата за объект производится в течение 20 (двадцати) банковских дней со дня заключения договора купли-продажи, если иное не предусмотрено договором купли-продажи. Победитель аукциона (единственный участник аукциона, согласившийся приобрести предмет торгов по начальной цене, увеличенной на 5 %) (покупатель) **возмещает затраты на организацию и проведение аукциона.**

Порядок проведения аукциона и оформления участия в торгах регламентирован Положением о порядке продажи имущества ликвидируемого юридического лица с публичных торгов, утвержденным постановлением Совета Министров Республики Беларусь от 08.01.2013 № 16, размещенным на сайте организатора торгов: www.rlt.by.

Аукцион состоится **21.04.2023 в 14.00 по адресу: г. Минск, ул. Чкалова, 5, каб. 324.** Заявления на участие и необходимые документы принимаются по **20.04.2023** до **16.00** по указанному адресу.

Тел.: (8017) 516-80-65, 516-80-64, (8029) 102-21-17,
телефон для осмотра: 8 (029) 351 10 33.

УНП 600077220

ООО «Аукцион Сервис» ИЗВЕЩАЕТ О ПРОВЕДЕНИИ ОТКРЫТОГО ПОВТОРНОГО АУКЦИОНА по продаже недвижимого и движимого имущества, принадлежащего ООО «ФорестФактор»

Лот №	Наименование имущества	Начальная цена лота без учета НДС, руб.	Задаток 10 %, руб.	Шаг аукциона 5 %, руб.
1	2	3	4	5
1	Общий производственный склад (Кап. строение с инв. № 342/С-67987 (Наименование – здание производственного корпуса с АБК; назначение – здание специализированное для обработки древесины и производства изделий из дерева, включая мебель) общ. пл. 7668,7 кв. м, расположенное на земельном участке с кадастровым номером 325057000001000054, по адресу: Гомельская обл., Светлогорский р-н, Сосновоборский с/с, рп. Сосновый бор, ул. Заводская, 4)	410 700,00	41 070,00	20 535,00
3	Автобус RAF 220301, рег. знак АМ 3973-3	520,00	52,00	26,00
4	Автобус GAZ-32213 414, рег. знак АМ 1926-3, г. в. 2007/2	540,00	54,00	27,00
5	Автомобиль GAZ-2705, рег. знак АМ 1927-3	700,00	105,00	52,50
6	Автомобиль MAZ А3 322, рег. знак АМ 1901-3	1 580,00	237,00	118,50
9	Автомобиль MAZ 631708 рег. знак АМ 3371-3	17 400,00	1 740,00	870,00
10	Прицеп MAZ 837810-22 0, рег. знак А 3943 В-3	1 590,00	159,00	79,50

Срок подачи заявления на участие в аукционе	Заявление принимается с момента выхода настоящего объявления до **16.00 24.03.2023 г.** по адресу: г. Гомель, ул. Молодости, 5, к. 1
Дата, время, место проведения аукциона	**27 марта 2023 года в 11.00** по адресу: г. Гомель, ул. Молодости, 5, к. 1
Номер р/с для перечисления задатка	р/с BY59BELB30121325500020226000 в ОАО «Банк БелВЭБ», БИК BELBBY2X , УНП 491066041. Задаток перечисляется до **24.03.2023г. до 16.00** (включительно)
Условия реализации	Объекты продаются в собственность без условий
Место расположения имущества	Гомельская обл., Светлогорский р-н, Сосновоборский с/с, рп. Сосновый бор, ул. Заводская, 4 и г. Речица, ул. Энергетиков, 1Д

Победитель торгов обязан в день проведения торгов подписать протокол о результатах торгов. Заключить договор купли-продажи в течение 5 календарных дней после подписания протокола о результатах аукциона, оплатить приобретенное имущество в течение 20 календарных дней со дня подписания протокола о результатах аукциона. В случае признания торгов несостоявшимися, в связи с подачей заявления на участие в них только одним участником, возможна продажа лотов этому участнику при его согласии по начальной цене, увеличенной на 5 %. Победитель аукциона в течении 5 календарных дней после проведения аукциона обязан возместить затраты, связанные с организацией и проведением аукционных торгов, а также оплатить вознаграждение организатору торгов в размере 5 % от конечной цены предмета торгов по лотам №№ 3–6, 9, 10, и 3 % по лоту № 1. Для участия в аукционе необходимо подать письменное заявление установленной формы (подробности по телефону) с приложением: копии платежного поручения о внесении суммы задатка, для юридических лиц и индивидуальных предпринимателей – заверенная копия свидетельства о гос. регистрации; для физ. лиц – копия паспорта либо иного документа, удостоверяющего личность. Организатор торгов имеет право снять имущество с торгов не позднее чем за пять дней до их проведения (до 12.03.2023 г. включительно). Первоначальные объявления размещены в газете «Звязда»: 1-й аукцион – 30.11.2022 г., 2-й аукцион (первый повторный) – 18.01.2023 г., 3-й аукцион (второй повторный) – 01.02.2023 г., 4-й аукцион (третий повторный) – 21.02.2023 г.

Условия аукциона:

- имущество приобретается на условиях 100 % предоплаты и оплаты Покупателем (единственным участником) аукциона комиссионного вознаграждения банку за проведения данного платежа;

- на Покупателя возлагаются расходы, понесённые организатором торгов при проведении торгов по продаже имущества должника, в том числе оплата за размещение сведений о торгах в СМИ;

- Покупатель обязан за свой счёт принять приобретаемое имущество, в том числе осуществление вывоза, хранения, погрузочно-разгрузочных работ, демонтажа;

- на Покупателя возлагается обязанность по переоформлению (в РУП «Гомельское агентство по государственной регистрации и земельному кадастру», ГАИ, военкомате), снятию и постановке на учёт приобретаемого имущества за свой счёт.

Победителем признается участник торгов, предложивший наиболее высокую цену приобретения лота по сравнению с предложениями других лиц.

Участникам, не признанным победителями, задаток возвращается в безналичной форме в течение 5 банковских дней с момента утверждения протокола об итогах торгов.

Результаты торгов оглашаются публично в день проведения торгов.

Организатором торгов является ООО «Аукцион Сервис» (адрес: г. Гомель, ул. Барыкина, 240, к. б/н). По вопросам участия в аукционе и приобретения имущества должника обращаться по телефонам: 8-044-767-88-05, 8-029-388-54-94, факс 8-0232-21-09-65.

ИЗВЕЩЕНИЕ О ПРОВЕДЕНИИ ПОВТОРНОГО АУКЦИОНА

Государственное предприятие «Минский областной центр инвестиций и приватизации» (организатор аукциона) по поручению ОАО «Миноблавтотранс» филиал «Автобусный парк № 3» (продавец) проводит повторный открытый аукцион по продаже:

Лот № 1: имущество в составе:

Недвижимое имущество:

1. Ангар с инв. № 610/С-29452 общей площадью 642 кв. м.
2. Склад с инв. № 610/С-29454 общей площадью 293 кв. м.
3. Гараж (составные части и принадлежности: одноэтажное кирпичное здание гаража с площадками и проездами, дорожками, ограждением металлическим, ограждением сетчатым, ограждением кирпичным, ограждением деревянным) с инв. № 610/С-29443 общей площадью 168,2 кв. м.
4. Подстанция с инв. № 610/С-29447 общей площадью 41,2 кв. м.
5. Склад с инв. № 610/С-29456 общей площадью 114 кв. м.
6. Склад (составные части и принадлежности: одноэтажное кирпичное здание склада с пристройкой) с инв. № 610/С-29455 общей площадью 89 кв. м.
7. Магазин (составные части и принадлежности: одноэтажное кирпичное здание магазина с тремя пристройками) с инв. № 610/С-29449 общей площадью 88 кв. м.
8. Административно-производственное здание (составные части и принадлежности: двухэтажное кирпичное административно-производственное здание с пятью пристройками) с инв. № 610/С-29435 общей площадью 2957 кв. м.
9. Сеть водопровода с инв. № 610/С-60117.
10. Теплотрасса с инв. № 610/С-60118.
11. Сеть канализационная с инв. № 610/С-60119.

Оборудование:

1. Шкаф электрический с инв. номер. по бух. учету 2283 в составе:
1.1. Шкаф электрический СШ-1, в том числе щитки Т-1, ТП-2 (1 штука);
1.2 Шкаф электрический СШ-2, в том числе щитки Т-2, ТП-93 (1 штука);
1.3 Счетчик трехфазный СЕ 303 BY S31 543 JAYVZ (1 штука);
1.4 Счетчик трехфазный СА4У-И672М (1 штука);
2. Распределительное устройство с инв. номер. по бух. учету 7975 в составе:
2.1 ГРЩ на базе ВРУ (1 штука);
2.2 ГРЩ на базе ВРУ, резервный (1 штука);
2.3 Трансформатор ТМГ-400/10/У1, заводской № 1280710 (1 штука);
2.4 Трансформатор ТМ-400/10-7СУ1, заводской № 857374 (далее – Объекты).

Объекты расположены на земельном участке с кадастровым номером 640400000003000397 площадью 0,8442 га по адресу: Минская область, г. Борисов, ул. Комсомольская, 80 (право постоянного пользования).

Начальная цена с НДС (20 %) – 406 370,47 бел. руб.
Задаток 10 % от начальной цены **– 40 637,00 бел. руб.**
Начальная цена снижена на 60 %.

Задатки перечисляются на р/с № BY55BPSB30121082600169330000 в ОАО «Сбер Банк», г. Минск, ул. Чкалова, 18/1, БИК BPSBBY2X, УНП 690324015, ОКПО 29250255, государственное предприятие «Минский областной центр инвестиций и приватизации».

Договор купли-продажи должен быть подписан в течение 10 (десяти) рабочих дней после проведения аукциона. Оплата за объект производится в течение 30 (тридцати) банковских дней со дня заключения договора купли-продажи, если иное не предусмотрено договором купли-продажи.

Победитель (единственный участник) аукциона оплачивает Организатору аукциона вознаграждение за организацию и проведение торгов, включающее затраты на организацию и проведение результативного аукциона, в размере 4 (четырех) процентов от окончательной цены продажи предмета аукциона.

Порядок проведения аукциона и оформления участия в торгах оговорен в условиях его проведения, размещенных на сайте организатора торгов **www.rlt.by.**

Предыдущие извещения были опубликованы в газете «Звязда» от 10.04.2019, 25.07.2019, 15.02.2020, 13.04.2021, 17.06.2021, 30.07.2022.

Аукцион состоится **04.04.2023 в 12.00** по адресу: г. Минск, ул. Чкалова, 5, каб. 324. Заявления на участие и необходимые документы принимаются по **03.04.2023** до **16.00** по указанному адресу.

Тел.: (8017) 516-80-65, 516-80-64, (8029) 102-21-17, (8029) 136-31-11, телефон для осмотра: (8029) 646-57-83.

Центр Промышленной Оценки

• **ОРГАНИЗАЦИЯ АУКЦИОНОВ**
• **ОЦЕНКА ВСЕХ ВИДОВ ИМУЩЕСТВА**

ИЗВЕЩЕНИЕ О ПРОВЕДЕНИИ ПОВТОРНЫХ ЭЛЕКТРОННЫХ ТОРГОВ В ФОРМЕ ОТКРЫТОГО АУКЦИОНА

Организатор аукциона	ЗАО «Центр промышленной оценки», г. Минск, ул. Мележа, 5/2, пом. 1703
Продавец	ОАО «БЕЛХИМ», Минская обл., Дзержинский р-н, Фанипольский с/с, 19
Оператор ЭТП	ООО «ИПМ-Консалт оценка», г. Минск, ул. Мележа, 5/2, пом. 1703. Адрес ЭТП: www.ipmtorgi.by

Предмет электронных торгов: оборудование, реализуемое одним лотом, по адресу: Минская обл., Дзержинский р-н, Фанипольский с/с, 19

Наименование	Начальная цена с НДС 20 %
Экструзионная линия, модель «FCL 21/SH PROCAST», для производства стреч-пленки (экструдер в сборе) Dolce, 2004 г. в., инв. номер нф00028	**1 731 609,60** бел. руб. (снижение 44 %)
Холодильное оборудование № 1, Dolce, 2015 г., инв. номер нф00027	

Задаток 5 % от начальной цены лота в белорусских рублях перечисляется на р/с BY47 BELB 3012 0028 5000 3022 6000 в ОАО «Банк БелВЭБ», БИК BELBBY2X, УНП 191021390, получатель платежа – ЗАО «Центр промышленной оценки».

Срок подписания договора купли-продажи: 90 календарных дней после проведения аукциона

Условия оплаты предмета электронных торгов

Если между продавцом и покупателем (победитель аукциона либо единственный участник аукциона, согласившийся приобрести предмет аукциона по начальной цене, увеличенной на 5 %) в течение срока, установленного для подписания договора купли-продажи, не достигнута договоренность по срокам и о порядке оплаты за предмет аукциона, такая оплата должна быть произведена в течение **30 (тридцати) календарных дней** после заключения договора купли-продажи

Электронные торги проводятся в соответствии с регламентом электронной торговой площадки «ИПМ-Торги», размещенным по адресу: www.ipmtorgi.by. **Ответственность** участника аукциона, его **права и обязанности**, **штрафные санкции** прописаны в **соглашении** о правах и обязанностях сторон в процессе подготовки и проведения аукциона. Данное соглашение является договором присоединения и размещается на странице лота во вкладке «Документы» по адресу: www.ipmtorgi.by. Страница лота по указанному адресу содержит также информацию о типе торгов и общих правилах их проведения. Победителем аукциона признается участник, предложивший максимальную цену

Победитель аукциона либо единственный участник электронных торгов, согласившийся приобрести предмет аукциона по начальной цене, увеличенной на 5 %, обязан возместить затраты на их проведение и оплатить вознаграждение организатору аукциона в размере **0,8 %** от цены продажи предмета аукциона в течение **3 (трех) рабочих дней** со дня проведения электронных торгов

Организатор электронных торгов имеет право снять предмет аукциона с электронных торгов в любое время до момента определения победителя электронных торгов без объяснения причин снятия.

Предыдущее извещение о проведении электронных торгов опубликовано в газете «Звязда» от 02.02.2023 г.

Дата и время начала и окончания электронных торгов: с 11.00 до 13.00 03.04.2023.
Торги продлеваются на 10 минут с момента подачи ставки в случае, если ставка поступила менее чем за 10 минут до окончания торгов

Дата и время окончания приема заявок

Заявки на участие в электронных торгах принимаются **по 31.03.2023 до 17.00** на ЭТП «ИПМ-Торги» по адресу: www.ipmtorgi.by

Контактные данные	**Тел.: +375 17 280-36-37; 8029-317-95-42. E-mail: auction@cpo.by**

ГОМЕЛЬСКИЙ ФИЛИАЛ РУП «ИНСТИТУТ НЕДВИЖИМОСТИ И ОЦЕНКИ» извещает о проведении 28 марта 2023 г. в 11.00 повторного открытого аукциона с понижением начальной цены на 10 % после первых несостоявшихся торгов по продаже производственного помещения, принадлежащего открытому акционерному обществу «Гродненский стеклозавод» на праве собственности

Лот № 1: производственное помещение, инв. № 350/D-182543. Адрес объекта: Гомельская обл., г. Гомель, ул. Лепешинского, 7-3. Назначение: производственное помещение. Общая площадь 7974,5 кв. м. Изолированное нежилое помещение расположено в одноэтажном здании с инв. № 350/С-50677, 1970 года постройки. Принадлежности: автодорога, тротуар асфальтобетонный
Начальная цена лота: 378 000,00 рублей (в т.ч. НДС по ставке 20 %).
Задаток: 3 780,00 рублей (в т.ч. НДС по ставке 20 %). **Шаг аукциона – 5 %**
Земельный участок для обслуживания зданий, в одном из которых расположено помещение, на праве **аренды** сроком по **05.11.2028 г.** (доля в праве аренды **4323/10000**) площадью **3,5631 га** с кадастровым номером **340100000002003191.** Переход права на земельный участок осуществляется в соответствии с действующим законодательством Республики Беларусь

Место проведения аукциона: г. Гомель, ул. Артема, 23, каб. 1.1. Заявления на участие в аукционе с приложением необходимых документов принимаются по адресу: **г. Гомель, ул. Артема, 23, 2-й этаж, каб. 2-6** по рабочим дням с 9.00 до 12.00 и с 13.00 до 16.00 **по 27 марта 2023 г. включительно**. Подача документов по почте не допускается. Заявления, поступившие позже установленного срока, не рассматриваются.
В аукционе имеют право участвовать юридические и физические лица, а также индивидуальные предприниматели, своевременно подавшие заявление на участие в аукционе с приложением необходимых документов, внесшие задаток по заявляемому лоту до подачи заявления и прошедшие заключительную регистрацию с 10.00 до 11.00 **28 марта 2023 г.** Аукционные торги проводятся в соответствии с действующим законодательством Республики Беларусь и Положением о порядке организации и проведения аукционов, утвержденным Организатором торгов.
Победителем аукциона признается участник, предложивший наибольшую цену на аукционе; лицом, приравненным к победителю, признается единственный зарегистрированный участник, выразивший согласие купить Объект по начальной цене, увеличенной на 5 %.
При подаче заявления участник должен иметь: 1) копию платежного документа с отметкой банка, подтверждающего внесение задатка для участия в аукционе; 2) физическое лицо – паспорт; представитель физического лица – паспорт и нотариально заверенную доверенность; представитель юридического лица (резидента РБ) – паспорт (руководитель – копию документа о назначении на должность), доверенность на участие в аукционе и подписание документов, копии учредительных документов и свидетельства о государственной регистрации юридического лица и их подлинники для заверения их копий организатором аукциона; представитель юридического лица (нерезидента РБ) – легализованные в установленном порядке доверенность на участие в аукционе и подписание документов (руководитель – копию документа, подтверждающего назначение на должность), копии учредительных документов и выписку из государственного (торгового) реестра юридических лиц страны происхождения (выписка должна быть датирована не позднее шести месяцев до даты подачи заявления на участие в аукционе) или иное эквивалентное доказательство юридического статуса юридического лица в соответствии с законодательством страны происхождения, документ о финансовой состоятельности, выданный обслуживающим банком или иной кредитно-финансовой организацией, с нотариально удостоверенными переводами на белорусский (русский) язык. В случае отсутствия у физического лица текущего счета необходимо его открыть и при себе иметь все данные по счету.
Задаток для участия в аукционе перечисляется до подачи заявления на **р/с BY49AKBB30120000101350000000 в ОАО «АСБ Беларусбанк», г. Гомель, БИК AKBBBY2X. Получатель платежа – Гомельский филиал РУП «Институт недвижимости и оценки». УНП 401166490. Назначение платежа:** задаток для участия в аукционе **по лоту № 1** согласно извещению в газете «Звязда» от 17.03.2023 г.
Задаток, уплаченный участником аукциона, ставшим победителем (лицом, приравненным к победителю), будет засчитан в счет окончательной стоимости Объекта. Задаток, уплаченный участниками аукциона, не ставшими победителем аукциона (лицом, приравненным к победителю), Организатор торгов возвращает безналичным платежом на их счета в течение 5 рабочих дней со дня проведения аукциона.
Победитель торгов (лицо, приравненное к победителю) обязан: в течение 3-х рабочих дней после подписания протокола о результатах аукциона уплатить Организатору аукциона вознаграждение по результатам аукциона в размере 3 % от окончательной цены продажи Объекта; в течение 20 календарных дней после подписания протокола о результатах аукциона заключить с Продавцом договор купли-продажи Объекта; в сроки согласно заключенному договору купли-продажи выплатить Продавцу стоимость Объекта, сформированную в установленном порядке. Если между Продавцом и Победителем аукциона (лицом, приравненным к победителю аукциона) в течение срока, установленного для заключения договора купли-продажи Объекта, не будет достигнута договоренность по срокам и порядку оплаты за Объект, такая оплата должна быть произведена в течение 30 календарных дней с момента заключения договора купли-продажи Объекта.
Извещение о предыдущих несостоявшихся торгах по данному лоту было опубликовано 29.11.2022 г. на официальных сайтах Гомельского областного исполнительного комитета – gomel-region.by, Государственного комитета по имуществу Республики Беларусь – gki.gov.by и в газете «Звязда» № 234

Организатор: Гомельский филиал РУП «Институт недвижимости и оценки», г. Гомель, ул. Артема, 23, тел.: +375 232 32-46-47, 32-18-95; +375 029 170-46-47, сайт: ino.by • e-mail: auction-gino@gino.by. Продавец: ОАО «Гродненский стеклозавод» филиал «Елизово», Могилевская обл., Осиповичский р-н, р.п. Елизово, ул. Калинина, д. 6, к. 2. тел. +375 2235 51-8-41, +375 044 513-41-31.

Свидетельство о государственной регистрации индивидуального предпринимателя ХАРЕВИЧА Виталия Викторовича (УНП 692073322) **считать недействительным в связи с утратой**.

Считать недействительными утерянные ЗАО «СК «Белросстрах» бланки страховых полисов: «Добровольное страхование имущества физлиц, добровольн. страх-ние гражд. ответств-ти владельцев квартир» ф. 2РН, 2РП серии БИ № 0079444 – 1 шт.

УНП 100782388

ИЗВЕЩЕНИЕ О ПРОВЕДЕНИИ ОТКРЫТОГО АУКЦИОНА ПО ПРОДАЖЕ ИМУЩЕСТВА

№ лота	Описание	Начальная цена с НДС 20 %, бел. руб	Задаток, бел. руб	Шаг аукциона (5 %), бел. руб.
1	Здание – цех по производству блоков, инв. № 640/С-15078. Назначение – 2 25 05 – здание специализированное для производства строительных материалов. Адрес: Минская обл., Слуцкий р-н, г. Слуцк, ул. М. Богдановича, 230Б/1. Общ. пл.: 1727,9 кв. м. Год постройки – 1991. Составные части: 1. Здание склада; 2. Здание туалета; 3. Здание УДИМ; 4. Забор ж/б – 157,4 м п.; 5. Навес Здание – АБК с мастерской, инв. № 640/С-27985. Назначение – здание специализированное иного назначения. Адрес: Минская обл., Слуцкий р-н, г. Слуцк, ул. М. Богдановича, 230Б. Общ. пл.: 762,0 кв. м. Год постройки – 1994 Здание – артскважина инв. № 640/С-27993. Назначение – здание специализированное иного назначения. Адрес: Минская обл., Слуцкий р-н, г. Слуцк, ул. М. Богдановича, 230Б/3. Общ. пл.: 21,7 кв. м. Год постройки – 1995 Сооружение – водонапорная башня, инв. № 640/С-113484. Назначение – 3 09 00 – сооружение специализированное водохозяйственного назначения. Адрес: Минская обл., Слуцкий р-н, г. Слуцк, ул. М. Богдановича, 230Б/2. Общ.пл.: 6,6 кв. м. Год постройки – 1996 Сооружение – внутриплощадочные сети водопровода, инв. № 640/С-113745. Назначение – 3 09 00 – сооружение специализированное водохозяйственного назначения. Адрес: Минская обл., Слуцкий р-н, г. Слуцк, ул. М. Богдановича, 230Б. Общ. пр.: 110,4 м п. Год постройки – 1991 Сооружение – площадка асфальтобетонная инв. № 640/С-113744. Назначение – 3 99 99 – сооружение неустановленного назначения. Адрес: Минская обл., Слуцкий р-н, г. Слуцк, ул. М. Богдановича, 230Б. Общ. пл.: 5862,0 кв. м. Год постройки – 1991	**619 248,00**	**30 962,40**	**30 962,40**
Вышеуказанные здания и сооружения расположены на земельном участке площадью 2,3869 га с кадастровым номером 624650100001009734, расположенном по адресу: Минская обл.,Слуцкий р-н, г. Слуцк, ул. М. Богдановича, 230Б. Целевое назначение земельного участка: для строительства и обслуживания зданий и сооружений производственного цеха. Право аренды				

УСЛОВИЯ

Аукцион состоится 31.03.2023 г. в 13.00 по адресу: Минская обл., Слуцкий р-н, г. Слуцк, ул. М. Богдановича, 230Б, каб. 1.

Заявления на участие в аукционе и прилагаемые документы принимаются с 17.03.2023 г. по **30.03.2023 г.** в рабочие дни с 8.30 до 16.00 по адресу: Минская обл., Слуцкий р-н, г. Слуцк, ул. М. Богдановича, 230Б, каб. 1.

Организатор торгов вправе отказаться от проведения аукциона в любое время, но не позднее чем за три дня до наступления даты его проведения.

Продавец: ОАО «Гуртпромстрой».

Организатор аукциона: Ликвидатор ОАО «Гуртпромстрой». Месторасположение имущества: Минская обл., Слуцкий р-н, г. Слуцк, ул. М. Богдановича, 230Б.

Победитель аукциона (Претендент на покупку) возмещает Организатору аукциона стоимость затрат на организацию и проведение открытого аукциона в течение 5 (пяти) банковских дней с даты проведения аукциона. *Задаток перечисляется на р\с BY23BAPB30123467000100000000, код BABBY2X в ОАО «Белагропромбанк»», г. Слуцк УНП 600154463. Получатель – ОАО «Гуртпромстрой». Назначение платежа: задаток для участия в аукционе по лоту (указывается № лота, дата аукциона).* Задаток перечисляется в размере, указанном в настоящем извещении не позднее указанного в извещении срока окончания приема документов на участие в аукционе. Участникам, не признанным победителями, задаток возвращается в безналичной форме в течение 5 банковских дней с момента утверждения протокола об итогах торгов.

Победителем признается участник аукциона, предложивший наиболее высокую цену приобретения лота по сравнению с предложениями других участников. В случае, если аукцион признан несостоявшимся в силу того, что заявление на участие в нем подано только одним участником, предмет аукциона продается этому единственному участнику при его согласии по начальной цене, увеличенной на 5 (пять) процентов. Результаты аукциона оглашаются публично в день проведения.

Победитель аукциона либо в случае, если аукцион признан несостоявшимся в силу того, что заявление на участие в аукционе подано только одним участником и он согласен приобрести Объект по начальной цене, увеличенной на 5 (пять) процентов – Претендент на покупку должен подписать с Продавцом договор купли-продажи Объекта (Объектов) в течение 10 (десяти) календарных дней с даты проведения аукциона.

Оплата за объект производится в течение 30 (тридцати) календарных дней со дня проведения аукциона, если иное не предусмотрено договором купли-продажи.

На Претендента на покупку распространяются правила и условия, установленные законодательством Республики Беларусь для Победителя аукциона. Организация и проведение аукциона осуществляется на основании Положения о порядке продажи имущества ликвидируемого юридического лица с публичных торгов, утвержденного Постановлением Совета Министров Республики Беларусь 08.01.2013 № 16.

Лицо, желающее участвовать в торгах, обязано подать организатору торгов в указанный в извещении срок заявление на участие в торгах, документ, подтверждающий внесение суммы задатка (задатков) на текущий (расчетный) счет, указанный в извещении, с отметкой банка. Кроме того, представляются следующие документы:

юридическим лицом – резидентом Республики Беларусь – копии устава (учредительного договора – для коммерческой организации, действующей только на основании учредительного договора), имеющего штамп, свидетельствующий о проведении государственной регистрации, и свидетельства о государственной регистрации и их подлинники для заверения копий организатором аукциона, доверенность представителю юридического лица (если юридическое лицо представляет не руководитель) или документ, подтверждающий полномочия руководителя юридического лица (приказ о назначении на должность руководителя, или заверенная выписка из решения общего собрания, правления либо иного органа управления юридического лица в соответствии с учредительными документами, или трудовой договор (контракт), или соответствующий гражданско-правовой договор либо иные документы в соответствии с законодательством);

юридическим лицом, иной организацией – нерезидентом Республики Беларусь – легализованные в установленном порядке копии учредительных документов и выписка из торгового реестра страны учреждения (выписка должна быть произведена не ранее шести месяцев до даты подачи заявления) или иное равнозначное доказательство юридического статуса в соответствии с законодательством страны учреждения с нотариально удостоверенным переводом на белорусский или русский язык, легализованная в установленном порядке доверенность представителю юридического лица, иной организации или другие легализованные в установленном порядке документы с нотариально удостоверенным переводом на белорусский или русский язык;

индивидуальным предпринимателем – резидентом Республики Беларусь – копия свидетельства о государственной регистрации и подлинник для заверения копии организатором аукциона;

индивидуальным предпринимателем – нерезидентом Республики Беларусь – легализованный в установленном порядке документ, подтверждающий статус, с нотариально удостоверенным переводом на белорусский или русский язык;

представителем гражданина Республики Беларусь, индивидуального предпринимателя – резидента Республики Беларусь – нотариально удостоверенная доверенность;

представителем иностранного физического лица, индивидуального предпринимателя – нерезидента Республики Беларусь – легализованная в установленном порядке доверенность с нотариально удостоверенным переводом на белорусский или русский язык.

При подаче документов на участие в торгах физическое лицо, индивидуальный предприниматель, представитель физического лица, индивидуального предпринимателя, юридического лица, иной организации предъявляют оригинал документа, удостоверяющего личность, и представляют его копию, которая заверяется организатором торгов.

Ознакомиться с объектом аукциона можно в дни приема документов на участие в аукционе у организатора аукциона. Контактное лицо для осмотра объектов – тел. (029) 165 06 51.

РЭСПУБЛІКАНСКАЕ УНІТАРНАЕ ПРАДПРЫЕМСТВА
БЕЛМЫТСЭРВІС
больш за 20 гадоў НА РЫНКУ
197
Лагістыка без межаў
ЗАЎСЁДЫ СВОЕЧАСОВА
declarant.by
УНП 101561144

РАДАСЦЬ — НАЙЛЕПШАЯ Ў СВЕЦЕ ТАБЛЕТКА

Па гарызанталі: 1. «Сабе на радасць, ворагам на ... // Не перастану весела ўсміхацца». (З верша С. Грахоўскага «Аптымізм».) **2.** «А зямны шар, як вядома, круцяць менавіта ...» (Цытата з камедыі «Службовы раман».) **5.** Найменшая адзінка класіфікацыі жывых арганізмаў. **7.** Люты ... будуе, а сакавік яго ломіць (*прым.*). **9.** Той, хто чакае ўлоў. **10.** «У аптымістаў збываюцца ..., у песімістаў — кашмары» (Дж. Б. Шоу). **14.** У старажытнагрэчаскай міфалогіі — німфа рэк і ручаёў. **15.** Грошы, што выдаюцца ў лік будучых плацяжоў. **16.** Песіміст скардзіцца на ... Аптыміст спадзяецца на змену надвор'я. Рэаліст ставіць парусы (У. А. Уорд). **17.** Гурба, намеценая ветрам. **19.** ... не арэх — зуб не лупіць (*прык.*). **20.** Аптымісты хварэюць рэдка: ... — найлепшая ў свеце таблетка (з інтэрнэт-рэсурсаў). **23.** Рыбалоўны кручок (*разм.*). **24.** ...! Вокліч з пераможнай інтанацыяй. **25.** Назва беларускага літаратурнага часопіса. **26.** Дзеяч у якой-небудзь галіне (*кніжн.*).

Па вертыкалі: 1. Заняцце месца каго-небудзь. **3.** «Існуюць ... верныя сябры: старая жонка, стары сабака і наяўныя грошы» . Б. Франклін. **4.** «Нават адна радасць можа прагнаць ... клопатаў (*японская прыказка*). **6.** «Той аптыміст, хто і ў 80 гадоў купляе сабе ... на выраст». Цытата невядомага аўтара. **8.** Тое, што і смехата (*разм.*). **11.** Рулявое кола ў аўтамабілі. **12.** Бадзёрасць. **13.** «Белы мішка — чорны нос, // Любіць зіму і ... (О. Квітка); 27 лютага — Міжнародны дзень белага мядзведзя. **16.** Цёплы люты падманлівы: ... будзе халодная, з замаразкамі (*прыкм.*). **18.** ... і бусел — птушкі, якія могуць спаць у час палёту. **21.** Паселішча на Каўказе. **22.** Магутнае хвойнае дрэва.

Склаў Лявон ЦЕЛЕШ,
г. Дзяржынск.

Праверце, калі ласка, адказы

Па гарызанталі: 1. Зло. **2.** Аптымізм. **5.** Від. **7.** Мост. **9.** Рыбалоў. **10.** Мары. **14.** Наяда. **15.** Аванс. **16.** Вецер. **17.** Занос. **19.** Смех. **20.** Радасць. **23.** Якар. **24.** Ага. **25.** Маладосць. **26.** Муж.

Па вертыкалі: 1. Замена. **3.** Тры. **4.** Сто. **6.** Джынсы. **8.** Смяхоцце. **11.** Абаранак. **12.** Задор. **13.** Мароз. **16.** Вясна. **18.** Стрыж. **21.** Аул. **22.** Ціс.

СЁННЯ

Сонца

	Усход	Захад	Даўжыня дня
Мінск —	7.21	19.17	11.56
Віцебск —	7.10	19.06	11.56
Магілёў —	7.11	19.07	11.56
Гомель —	7.07	19.04	11.57
Гродна —	7.36	19.32	11.56
Брэст —	7.36	19.33	11.57

Месяц

Апошняя квадра 15 сакавіка.
Месяц у сузор'і Вадаліва.

Імяніны

Пр. *Ульяны, Васіля, Вячаслава, Герасіма, Данілы, Паўла, Рыгора, Якава.*
К. *Гертруды, Рэгіны, Збігнева, Патрыка, Яна.*

Фота Анатоля КЛЕШЧУКА.

ЗАЎТРА

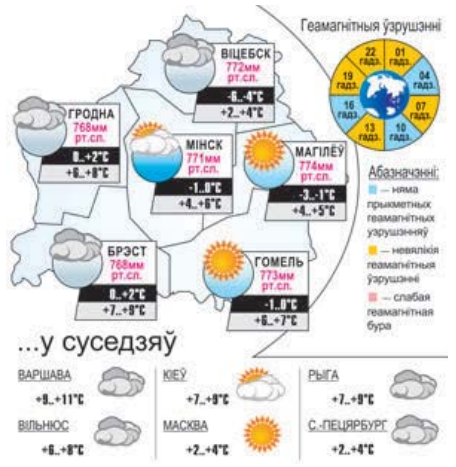

Даты Падзеі Людзі

17 САКАВІКА

У краіне

1898 год — нарадзіўся Ісак Давыдавіч Харык, паэт, член-карэспандэнт АН БССР.

1918 год — нарадзіўся Марсель Лефеўр, удзельнік вызвалення Беларусі ў Вялікую Айчынную вайну, Герой Савецкага Саюза, заслужаны лётчык Францыі.

1923 год — нарадзіўся Аляксандр Абрамавіч Завідаў, савецкі пагранічнік, які загінуў пры выкананні службовага абавязку. З 1941-га — у войсках НКУС. З чэрвеня 1944-га — на пагранзаставе Заходняй пагранічнай акругі, яфрэйтар, камсарг групы. Падчас пераследу ўзброенай банды, якая прарвалася праз дзяржаўную граніцу, адарваўся ад асноўных сіл пагранічнікаў, уступіў у бой, знішчыў частку банды, астатніх затрымаў да прыходу пагранічнікаў. У баі ў 1945-м быў смяротна паранены.

1933 год — нарадзіўся Ягор Фядотавіч Шахаў, беларускі канструктар авіяцыйнай і касмічнай тэхнікі. Адзін з распрацоўшчыкаў касмічнай тапаграфічнай сістэмы «Яхант», касмічнага картаграфічнага комплексу «Камета», шматзанальнага касмічнага апарата. Лаўрэат Ленінскай прэміі.

У тым жа годзе нарадзіўся Леанід Аляксандравіч Смялкоўскі, беларускі кампазітар, дырыжор, заслужаны артыст Беларусі.

1938 год — Прэзідыум ЦВК БССР прыняў пастанову аб утварэнні ў Мінску Сталінскага (з 1961-га — Заводскі), Варашылаўскага (з 1961-га — Савецкі) і Кагановіцкага (з 1957-га — Кастрычніцкі) раёнаў.

1953 год — нарадзіўся Тадэвуш Генрыхавіч Бекіш, беларускі рэжысёр тэатра, заслужаны дзеяч культуры Беларусі.

У свеце

1898 год — нарадзіўся Мікалай Паўлавіч Смірноў-Сакольскі, расійскі артыст, бібліяфіл, народны артыст РСФСР. Аўтар і выканаўца эстрадна-сатырычных фельетонаў (маналогаў).

1908 год — нарадзіўся Барыс Мікалаевіч Палявой, расійскі пісьменнік, грамадскі дзеяч, Герой Сацыялістычнай Працы. Лаўрэат Міжнароднай прэміі Міру.

1938 год — нарадзіўся Рудольф Нурэеў, сусветна вядомы артыст балета, балетмайстар, дырыжор, саліст і пастаноўшчык ленінградскага Кіраўскага тэатра, Каралеўскага балета Вялікабрытаніі, дырэктар балетнай трупы Парыжскай оперы.

Так гаварыў...

МІХАСЬ РУДКОЎСКІ:
«Без мазаля чалавека спрадвеку
Не лічаць у нас, не завуць чалавекам».

УСМІХНЕМСЯ

Вырашыў вырошчваць ежу ў хатніх умовах. У каго-небудзь ёсць насенне каўбасы?

Дачцэ 17: бацькі моляцца, каб не знайшла нейкага дурня.

Дачцэ 30: бацькі моляцца, каб знайшоўся нейкі дурань.

Бабуля з унучкай два тыдні гулялі ў школу. І толькі пад канец другога тыдня бабуля даведалася, што робіць за яе хатняе заданне.

— Ты была самая прыгожая на сваім дні нараджэння.
— Дзякуй! Я старалася!
— Спецыяльна гасцей падбірала?

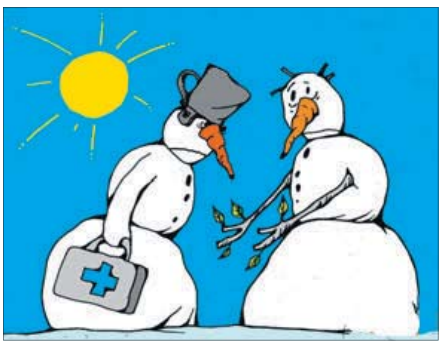

ЗВЯЗДА БЕЛАРУСКАЯ ГАЗЕТА

ЗАСНАВАЛЬНІКІ: Савет Рэспублікі Нацыянальнага сходу Рэспублікі Беларусь, Палата прадстаўнікоў Нацыянальнага сходу Рэспублікі Беларусь, Савет Міністраў Рэспублікі Беларусь

Выдавец — Рэдакцыйна-выдавецкая ўстанова «Выдавецкі дом «Звязда».

Рэгістрацыйнае пасведчанне нумар 2 ад 17 лютага 2009 года, выдадзенае Міністэрствам інфармацыі Рэспублікі Беларусь.

Дырэктар — галоўны рэдактар КАРЛЮКЕВІЧ Аляксандр Мікалаевіч.

АДРАС: 220013, г. Мінск, вул. Б. Хмяльніцкага, 10а.

ТЭЛЕФОНЫ Ў МІНСКУ: прыёмнай – 311 17 13 (тэл./факс); аддзелаў: пісьмаў — 311 17 44, маркетынгу — 263 66 73, бухгалтэрыі — 311 17 16.

прыём рэкламы тэл./факс: 311 17 27,
e-mail: reklama@zviazda.by

Матэрыялы, пазначаныя гэтым значком, носяць рэкламны характар. Адказнасць за змест рэкламы нясуць рэкламадаўцы.

Аўтары апублікаваных матэрыялаў нясуць адказнасць за падбор і дакладнасць фактаў. Іх меркаванні не заўсёды супадаюць з меркаваннем рэдакцыі. Рэдакцыя па сваім меркаванні адбірае і публікуе адрасаваныя ёй пісьмы. Перадрук матэрыялаў, апублікаваных у «Звяздзе», толькі з дазволу рэдакцыі.

www.zviazda.by
e-mail: info@zviazda.by
(для зваротаў): zvarot@zviazda.by

Газета аддрукавана ў Рэспубліканскім унітарным прадпрыемстве «Выдавецтва «Беларускі Дом друку». ЛП № 02330/106 ад 30.04.2004. 220013, Мінск, прасп. Незалежнасці, 79/1. Выходзіць 5 разоў на тыдзень.
Тыраж 10.751. Індэкс 63850. Зак. № 652.
Нумар падпісаны ў 19.30 16 сакавіка 2023 года.

М 1 2 3 4 5 6 7 8 9 10 11 12
П 1 2 3 4 5 6 7 8 9 10 11 12